الشعب يحتفل بتتويج جلالة الملك

٦ صفحات
العدد ٦٣
٢٠ فلسا

ادارة الحوادث : عمارة منكو
رقم ٣٩ ص.ب ٤٣٤
العنوان البرقي (الحوادث عمان)
الاشتراكات
في الداخل ٢ دينارين
في الخارج ٥ دنانير
كافة المعاملات المالية الحكومية والعمومية
توقع وتصرف من قبل مدير الادارة
السبت ٢ أيار سنة ١٩٥٣ ـ السنة الثانية

الحوادث
جريدة سياسية اجتماعية مصورة

الاعلانات تتفق جميعاً :
وكالة اعلانات خليفه
شركة مساهمة اردنية
عمان عمارة منكو ـ رقم ٤٣
تلفون ١٣٣٠
ص.ب ٥٩٥

ALHA VADETH No. 63 Vol. 2
AMMAN Saturday 2.5 1953

خبر اليوم

تقرر ان يتم الافراج عن المسجونين الذين شملهم قانون العفو العام بمناسبة تتويج جلالة الملك المعظم يوم الخميس المقبل

جلالة الملك حسين يتولى سلطاته الدستورية اليوم
ويستعرض جنود جيشه البواسل صباح غد

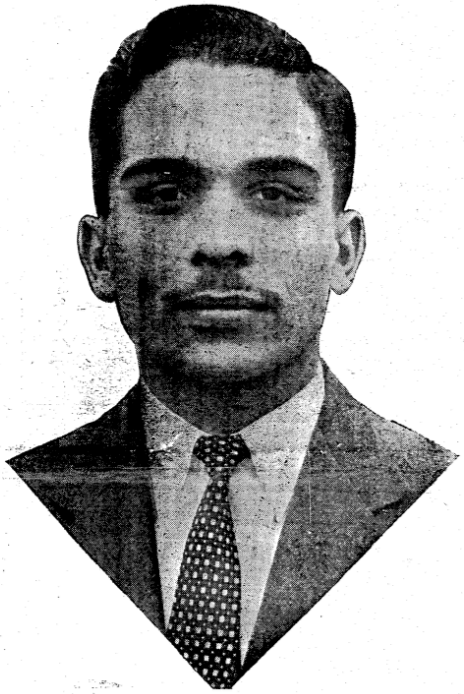

عمان ـــ كتب مندوب الحوادث الخاص يقول: ـــ «اقسم بالله ان احافظ على الدستور وان اخلص للامة » بهذه الكلمات الصادقة المخلصة يبدأ جلالة الحسين حياته كملك لهذا البلد وراع لهذا الشعب منذ اليوم .

وقد اعرب الشعب الذي صبر طويلاً في انتظار هذا اليوم السعيد عن صادق ولائه وعظيم اخلاصه لمليكه الشاب فاقيمت الزينات في كل مكان في المملكة وخفقت القلوب فرحة مستبشرة بالأمل الذي يداعبها .

وبدأت البرقيات تنهال على الديوان الملكي من جميع انحاء العالم تحمل تهاني لملوك ورؤساء الدول والزعماء الى جلالة الملك

وهرعت الوفود من مختلف انحاء العالم الى العاصمة الاردنية للاشتراك في الاحتفال بتولي جلالة الحسين سلطاته الدستورية . كما تدفقت جموع الشعب ووجهاء البلاد من انحاء المملكة الى العاصمة للاشتراك في الاحتفالات الشعبية التي ستقام منذ اليوم.

وسيشرع منذ هـــذا الصباح بتطبيق البرنامج الرسمي الذي اعد لهذا اليوم التاريخي الخالد بان يشرف جلالة الملك قاعة مجلس الامة وفي معية جلالته سمو الامير محمد ولي العهد المعظم والامراء ورئيس الوزراء وكبار رجال الديوان الملكي لحلف اليمين الدستورية امام مجلس الامة .

وسيلقي رئيس الوزراء بين يدي جلالته كلمة تهنئة وولاء باسم الحكومة وسيلقي رئيس مجلس الاعيان كلمة باسم مجلس الامة . ثم يقف جلالة الملك ويقف الحاضرون ويقسم جلالته اليمين الدستورية وبعد ذلك يهتف رئيس مجلس الاعيان ثلاثاً يعيش جلالة الملك فيردد المجتمعون والشعب من اعماقهم الهتاف .

وستطلق المدفعية مائة طلقة وطلقة وسيدعو المؤذنون لجلالة الملك وتقرع اجراس الكنائس.

وبعد الانتهاء من حلف اليمين الدستورية يتوجه جلالة الملك الى الجامع الحسيني الكبير لتأدية صلاة الشكر . ثم يغادر المسجد عائداً الى القصور الملكية حيث يتقبل تهاني جلالة الملكة الوالدة المعظمة التي يكن لها الشعب الاردني كل تقدير واجلال .

وبعد ذلك يتقبل جلالة الملك التهاني في قصر بسمان الزاهر من أفراد شعبه المخلص ثم تقدم وفود الدول العربية تهانيها بين الساعة الثالثة والربع والرابعة والربع . ثم تتبعها البعثات السياسية وكبار ضباط الدول الحليفة والصديقة .

ومن المقرر ايضاً أن يزور جلالة الملك ضريح جده العظيم المغفور له جلالة الملك عبد الله .

وستقام في الساعة الثامنة مأدبة عشاء كبرى في القصر الملكي يحضرها وفود الدول العربية ورؤساء البعثات السياسية وكبار رجال الدولة .

هذا وستجري في سائر مدن المملكة مراسم واستقبالات عائلة حسب برامج خاصة يعدها المتصرفون والقائمقامون .

وسترفع السفارات والمفوضيات الاردنية في الخارج العلم الاردني على دورها وتعطل اعمالها ايام الاحتفال وتعد السجلات لقيد اسماء المهنئين كما يقيم السفراء والوزراء المفوضون حفلات استقبال .

وسيقوم جلالة الملك المعظم القائد الأعلى للجيش صباح غد باستعراض جنوده البواسل في الاحتفال يوم الجيش الذي سيجري في مطار عمان العسكري .

عاش الملك .

موقف النواب من الوزارة

علمت الحوادث ان بعض نواب الضفة الغربية قد تشرفوا هـــذا الاسبوع بمقابلة جلالة الملك المعظم واعربوا عن موقفهم من الوزارة الجديدة .

السيد توفيق ابو الهـــدى يسافر الى تركيا

عمان ـــ علم مندوب الحوادث ان السيد توفيق ابو الهدى رئيس الوزراء سيغادر عمان يوم الاربعاء المقبل الى بيروت . وعلم المندوب كذلك ان السيد ابو الهدى سيتابع سفره الى تركيا حيث يقيم فترة في مدينة استانبول للراحة والاستجمام يعود بعدها الى لبنان للاقامة فيها بصورة نهائية في البيت الذي اشتراه مؤخراً . وتقول بعض المصادر ان السيد ابو الهدى يسعى في الوقت الحاضر لبيع بيته في عمان . واكد احد المقربين له انه سوف يعتزل السياسة بصورة نهائية حيث يعكف على وضع مذكراته .

جلالة الملك فيصل

يسعد الحوادث ان ترفع إصدق تهانيها الى جلالة الملك فيصل الثاني والى الشعب العراقي الشقيق بتولي جلالته سلطـــاته الدستورية .

وتعرب عن اخلص تمنياتهـــا لجلالته وشعبه الكريم بان يحقق الله للقطر الشقيق ما يصبو اليه من آمال في عهده الزاهر .

هـــل يشـــكل السيد فـــوزي الملقي حكومة من المعارضة؟

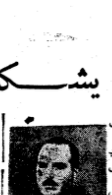

عمان ـــ كتب محرر الحوادث السياسي يقـــول : فوجئت الاوساط السياسية في الاردن بانباء تكليف السيد فـــوزي الملقي سفير الاردن في بريطانيا بتأليف الوزارة الاردنية المقبلة . وهي أول وزارة تشكل في عهد الملك الشاب حسين المعظم بعد توليه سلطاته الدستورية .

ومنذ ان كلف السيد الملقي تأليف الوزارة للآن وهو سريع الحركة والنشاط حيث عقد عدة اجتماعات مع عدد كبير من الوزراء السابقين والوزراء الحاليين وبعض اعضاء مجلس النواب وبعض المشتغلين في القضايا العامة للتشـــاور معهم في امكانية التعاون معه في الوزارة التي ينوي تشكيلها .

وقد اعترضت السيد الملقي بعض العقبات كما انه اصطدم ببعض التيارات المعاكسة العنيفة التي أثرت بصورة مباشرة في تأخير تبلور الوضع الوزاري بالنسبة اليه .

وقد رددت الشائعات خلال الاربع وعشرين ساعة الماضية بعض المعلومات عن الوزارة الجديدة وبلغ عدد الاشـــخاص الذين رشحوا لتولي المناصب الوزارية حتى الان حوالى ٤٠ شخصاً وعلى الرغم من هذا فان القـــائمة النهائية لم تتبلور بعد وما تزال الدوائر السياسية تتحدث عن المرشحين .

ويبدو من التطورات التي تسيطر على الموقف الوزاري الجديد ان السـيد الملقي يبذل الآن محاولات يائسة لاقناع اقطاب المعارضة بالتعاون معه مع ان آخر الانباء بالنسبة للمعارضة تؤكد ان جميع الذين كلفوا منهم قد رفضوا التعاون معه إلا على اساس بعض الشروط التي يصعب عليه جداً تحقيقها على الرغم من موافقته عليها جميعاً إلا أنه على الرغم من ذلك فان اتصـــالات

« البقية على ص ٦ »

عهد خير وبركة

ـــ بقلم فضيلة الاستاذ الشيخ نديم الملاح ـــ

الملك الذي ينهج بتتويجه هو تلك الزهرة الزاهية وذلك الغصن الناضر هو شيل جلالة الملكين الهاشميين الكريمين طلال وزين هو جلالة الملك حسين الاول الملك الذي تقرأ في وجهه آيات النبل وكرم الأصل وقوة الشباب وترى في حركاته الاناة والحلم وفي نبراته علو الهمة وسمو السجية .

من معاشر في بيت مكرمة ... والغصن ينبت حوله الغصن

مهما اختلفت الآراء في أنواع الحكومات وكان لكل واحد منها انصار يرمون عن قوسه ويعيدونه على غيره فقد أثبتت التجارب أنه ليس لنوع الحكم تأثير في صلاحه أو فساده وإنما التأثير فيه لمتوليه فاذا كان كيساً كفياً وربي زنده وسعد به شعبه وان كان غير ذلك كبا زنده وتعس به شعبه ولو كان حكمه جمهورياً وكفر دليلاً على هذا ما رأيناه في عصرنا من فساد حال الجمهوريات حين رئسها من ليس أهلاً لها ولا أميناً عليها .

وخير الاكفياء للحكم من كان على كفايته قرشياً مقيماً للدين . قال رسول الله صلى الله عليه وسلم : ان هذا الامر في قريش لا يعاديهم أحد إلا كبه الله على وجهه ما أقاموا الدين .

ولم يرد باقامة الدين أعمال العبادة فحسب بل الائتمار بجميع أوامر الله ـ تعالى ـ من عبادة واخلاص وعلم وعمل وعدل واحسان وصلاح وإصلاح . وانما حسن ذلك فيه ووجب لأن القرشية ينبوعه وفيها وشجت عروقه ولأن قريشاً خيريت في العرب وأعلامهم كعباً وأشرفهم نسباً وأعزهم جداً ومن طبيعة العريق في مجده أن ينزعه إليه عرقه ويصدر عنه خلقه فاذا ضم الى مجده اليانع شرف إقامة الدين الذي هو قوام الحياة والسعادة فكان أكبر همه السعي لخير امته ما استطاع اليه سبيلاً انتظم أمره وقويت شوكته ودانت القلوب له وكان أجدر بالحكم من سواه ولأمر ما احتج أبو بكر ـ رضي الله عنه ـ في خطبته يوم السقيفة بقولـــه :

(لا يدين العرب إلا لهذا الحي من قريش)

هذا وإن ما امتاز به جلالة مليكنا الحسين ـ حفظه الله ـ من صفات الرجولة والأهلية وما ورثه عن آبائه من سؤدد القرشية الهاشمية وما رأينا في جولاته الأخيرة من اهتمامه بحال امته وعطفه على الباشين منهم والمهتوين وكفاءته المعربة عن شعوره العالي بتبعة ما وليه من أمرها وعن رغبته في اسعادها والنهوض بها كل ذلك جعلنا نستبشر بعهده الميمون ونأمل أن يكون عهد عز وأمن وفاتحة خير وبركة و ـ ان الجواد عينه قراره ـ

لقد بدد تتويجه عنا سحب الترح واليأس وجدد فينا شعور الفرح والرجاء حرس الله جلالته بدين رعايته وعنايته وأدامه لامتنا باعث نهضتها ورسول وحدتها ونور هداها إنه أكرم مسؤول .

الشركة المتحدة لنقل وتخليص البضائع بالترانزيت ـ عمان

الحائزة على شرف نقل وتخليص أثاث قاعة العرش تتقدم بكل شرف وفخر واعتزاز ، وفائها وولائها لحضرة صاحب الجلالة الملك المحبوب

وترفع أسمى تهانيها لارتقائه وتسلمه عرشه المقدس سائلة المولى جل وعلا أن يحفظ ذاته الملكية السامية وان يجعل من عهده سعادة للامة ويسرجا ورخائها

يعربون عن صادق ولائهم واخلص تهانيهم

الى صـــاحب الجلالة الملك الحسين المعظم

توفيق قطان	شـــركة شـــل	البنك العربي	معمل كازوز نجار ـ الزرقاء
ادلبي وملص وبدير	البنـــك البريطاني	وفا الدجاني	وكالة اعلانات خليفة
طاهر وحجازي	البنك العثماني	K. L. M	صبري الطباع عضو مجلس الاعيان
شركة حمدي وابراهيم منكو المساهمة المحدودة	الشركة العربية للمقاولات والتجارة C.A.T	شركة دخان وسجاير الشرق العربي	شركة التبغ والسجاير الاردنية المساهمة المحدودة

الحوادث
صاحب الامتياز والمحرر المسؤول: سليم سيسو
مدير الادارة: محمد سعيد خيفه

حديث الأسبوع

الملك والشعب

انصرفت احاديث الشعب خلال هذا الاسبوع في امرين جديدين الاول الامال التي يعلقها الشعب على السيد الجديد لوزارة جلالة الملك حسين المعظم سلطاته الدستورية والاصلاحات التي تنتظر عليها نفس جلالته الغالية لتحقيق امانيه وآماله.

وأهم ما يختلف الاوساط الشعبية في البلاد عن غيرها وفرحتها اليوم السيد الذي اعلن فيه تتويج الملك على عرش المملكة وعلى قلوب شعبه المخلص الامين.

وفي ذلك هذه المظاهر التي عن الشعب الكادح على شرفه فاسما تدل على مدى ما يكنه الشعب لجلالة مليكه المفدى من اخلاص وولاء. وحبه ما يعلقه عليه من آمال والتي يبدو واضحاً من هذا الالتفاف المخلص الذي التف الشعب حول العرش وصاحبه المفدى الى ما يدعيه البعض من انتماء الى البلاد بأنهم هم الذين يحافظون على كيان المملكة كذب وافتراء وان الشعب وحده هو الذي يحافظ على وحدته وهو الذي يحيط مليكه بسياج من الحب والاخلاص والولاء.

الوزارة المقبلة

والامر الثاني الذي استحوذ على اهتمام الشعب هو الوزارة المقبلة ومهما كان اهتمام الشعب في الوزارة ومن سيتولاها أو من سيشترك فيها فايضا الاهتمام ان ويدعى اهتمام الشعب بالشرعية المنتظرة التي يتطلع فيها من حكم وزارة السيد توفيق ابو الهدى الى حكومة البلاد حكماً ديمقراطياً حقيقياً كان له اثره الاثر في نفوس المواطنين وكانت تلك هي عقيدة.

ونحن نختلف مع الشعب ان الفترة الطويلة التي حكم فيها السيد توفيق ابو الهدى البلاد قد جرت على الارض والشعب الويلات والمصائب والى جانب هذا الاتفاق اصبح الشعب يأمن بضرورة « تمييع » الاوضاع وتوقيف كل الصالح التي يبدو مصلحة البلاد الا في العهد الجديد الزاهر الذي تنقل اليه البلاد اليوم.

ونحن اليوم نرحب بأبو رديس الوزارة المقبلة سنطلع ان يتمتع بأعماله وليس بأقواله هو الحاكم الذي يريده الشعب وانما الى جانب هذا الترحيب نود ان نؤكد للرئيس الجديد ان « الجديد » والشعب يريدان التخلص من « الوزراء » الذين اصبح الحكم وقفاً عليهم والوزراء الذين اتيحوا فلم يضيع في عهدهم بل عمل تعمل المسؤولية الملقاة على عواتقهم وبعض اصبح ان الشعب يريد التخلص من هؤلاء الوزراء الذين اخطأوا في اكثر من مرة وهذه الاخطاء يعتبرون تصلبه ويعتبرون اخطاء واخطاء

وبعد هذه هي ارادة الشعب

« سليم سيسو »

يتمتع جلالة الملك المعظم وهو القائد الاعلى للجيش بروح عسكرية من الطراز الاول والمعروف ان جلالته قد تخرج من كلية ساندهرست العسكرية في بريطانيا.

وجلالته تعمد تعديد في الاطلاع على المعدات العسكرية ومعرفة شؤونها واسرارها ويرى في الصورة وهو « يتفحص » دبابة صغيرة ويطلع على طريقة قيادتها.

أخبار

عمان — اكد مصدر موثوق للحوادث ان ما اشيع حول مستقبل احد الاميرات المقيمات في مصر غير صحيح وانها لم تعد موضوع حديث أو بحث.

عمان — وجه السيد عزي عبد الهادي سفير الاردن في القاهرة الدعوة لحضور حفلة الاستقبال الى عدد كبير من رجالات مصر والدول العربية في القاهرة وقد وجهت الدعوة باسم السفير والسيدة قرينته وهذه هي المرة الاولى التي تشترك فيها قرينة السفير بتوجيه الدعوة.

عمان — اشاع بعض النواب حول اسمهم في الاسبوع الماضي انهم قد كلفوا الاشتراك في الوزارة المقبلة.

واشاع بعضهم انهم اعتذروا عن الاشتراك واشاع البعض الآخر انهم رفضوا الاشتراك وقد اكد مصدر مطلع للحوادث ان جميع الشائعات هؤلاء حول اسمهم لم تعد كونها « دعاية خاصة ».

عمان — ذكر سياسي كبير في مجلس خاص ان نية « الغاء السياسي » قد اتخذت الى ٩٩ في المائة خلال الاسبوع الماضي بسبب قرب تشكيل الوزارة الجديدة.

عمان — وقع احد السياسيين مبلغاً من المال للدعاية لنفسه وقد اعطاه ادارة تلك الدعاية من الخارج.

القاهرة — تلقت الحكومة المصرية مذكرة من بعض الفلسطينيين في قطاع غزة تطالب بعدم السماح للسيد امين الحسيني حق فلسطين السابق بتمثيل اهالي فلسطين وعدم اعتماده لاستلام الاموال التي تعطى باسم اهالي فلسطين.

عمان — تعتبر شخصية فلسطينية كبيرة في العودة الى القدس بعد ان مضى على وجودها خارج البلاد حوالي ٤ سنوات. وقد رحبت الاوساط الرسمية بهذه العودة.

١١ باخرة اجنبية

عمان — اشارت التقارير الرسمية الى ان عدد البواخر الاجنبية التي رست في ميناء العقبة خلال شهر آذار الماضي قد بلغ ١١ باخرة من مختلف الاحجام والجنسيات.

وكانت حمولة ٨ من هذه البواخر عبارة بالجنس العربي اما البواخر الاخرى فقد افرغت بعض البضائع والمواد الغذائية للتجار.

هذا وقد نقلت احدى هذه البواخر كمية من الفوسفات الاردني الى ايطاليا كما نقلت باخرة اخرى كميات من الحديد الخردة.

من النافذة

حياة الظلام !!

[illegible]

قال أحدهم لقد تخرجت من دار الايتام الاسلامية الصناعية في القدس بعد أن تعلمت صناعة الادوات الفنية كالكراسي والمكاتب والخزائن وما الى ذلك... فقضيت بذلك سبع سنوات أتدرب على هذه الاعمال وانتقل من مدرسة الى اخرى.. حتى وجدت نفسي وبعد نيل الشهادة.. فجأة في... الشارع طرقت جميع الابواب وكسل لساني من مراجعة وزارة الشؤون الاجتماعية والدوائر المعنية لأعرض أني الأذن الصاغية ولا القلب الرحيم الذي يرأف بحالي ويساعدني..

وهنا انحدرت الدموع من عينيه وأخرج من جيبه زفرة وكأنها خطة من قلبه قائلاً: انا صحية العدالة الاجتماعية.. نظر هذه اساءة أفضل بالرمد لم تلق تلك المساعدات ولا المستشفيات التي تعالجنا.. والآن وقد تعلمنا.. وبينا الامانيّ العظام في حياة سعيدة تسيا بالاجتياز من ايام حالكة السواد بعد ان تلك الآمال قد تبددت وضاع جهدنا في ايجاد عمل شريف كما ضاع أملنا من قبل في مشاهدة النور.. فماذا صنعت رغبة زاده الليل الهيم جرأة المأجورة لشعب كفوف آخر يقوله « هل تريدون النزول الى الاوتيل من هنا أم عبر من الشارع الآخر ».

وازداد عشق حينما ليست الناحية قد وصلنا نقطة تقاطع الشارعين.

هذه قصة احدهم وقصص عن الاستدانة في الدوائر العامة.. أمسها في اذن المسؤولة لتأتي بحالهم وذلك بالنظر بعين العطف الى حظائرهم التي لحقوها في مبادئ:

١ - أن تنشر وزارة الشؤون الاجتماعية العدد الكافي من المدارس ليتيسر لاطفالهم تعلم المهن الصناعية.

٢ - أن تؤمن الحكومة مستقبلهم ايجاد عمل شريف لخريجي تلك المدارس.

٣ - أن تعفي الحكومة استيراد الادوات الفنية كالكراسي والخزائن والكراسي من الخارج لتشجيع انتاجهم، وفي نظر كل فرد من افراد هذه الامة أن هذه مطالب عادلة لا تحتاج الى اجتماعات ولا عبارات ولا مشاورات. وفي هذه اللحظة كما قد وصلنا مكانهم المقصود فتحنا لهم ليلة سعيدة.. وبعد سيدي حتى خطوات سمعت صوت أحدهم يصرخ على مذكرة.. نحن في انتظار يوم الاثنين.. اقرأ (الحوادث) يا أستاذ.. وبعد هذا هو صوت الشارع.. هل تقرأه وزارة الشؤون؟؟

« كامل يعقوب أيوب »

YALE
يال
عنوان الجودة
دائماً في الطليعة

الكلمة النهائية عن الراحة في الطريق
دنلوب
إطارات فورت
صنعت لتقوم بمهمتها
إطار خارجي وسلوب جديد
يتحق
إطار داخلي وسلوب جديد
شهكة وسلوب للمطاط
الوكيل والموزع العام وفا الاجاني - عمان

على جميع طرق العالم
فايرستون

وكالة هيئة الامم
لاغاثة وتشغيل اللاجئين
اعلان
تعلن ادارة مدرسة الخرجات في مستشفى المطلع في القدس التابعة لوكالة الهيئة اعلاه وان هناك بعض الشواغر الشاغرة للطالبات الخريجات على أن تكون الطالبات من يتناول الآن من الامتحان وان يكن قد أتمن الصف الاول الثانوي على الاقل وأن تكون لهن خبرة كافية واتقان الانكليزية.
ومن الطالبات بتسليم مدرسة الخرجات في مستشفى المطلع في القدس.

"البنت"
MAIDEN BRAND
MADE IN HOLLAND
الشركة الشرقية لتجارة الادوات الزراعية

تحقيق صحفي

مع الذين يطاردون «الدجاجة» في مخيم عقبة جبر

عقبة جبر — من محمد ابو شلباية — أنا أحمل وساماً اعظم من وسام الرفيق ستالين الذي يعطى فى البلاد الاشتراكية للمبافرة فى خدمة الجماهير الكادحة، واعظم من مدالية نوبل التى تعطى لانقاذ فى البلاد الرأسمالية، وأنا اعتز بالوسام الذي احمله اعتزازاً لا يعرفه الكاتب السوفيتى المعروف ايليا اهرونبرج حامل وسام الرفيق ستالين، ولا يعرفه الكاتب الانكليزي المرحوم برنارد شو حامل مدالية نوبل.

اما الوسام الذي احمله فهو وسام «كادح» هذا الوسام الذي يثبت اني بحق وجدارة من الطبقة الكادحة..التى تضم العمال والفلاحين وجميع الفقراء والمستمرين بفتح الميم. ...الطبقة التى تطور التاريخ، وتحرر الانسانية من العبودية المادية والعبودية الفكرية، هذه الطبقة التى انقذت وستظل تنقل بالبشرية من المراحل الرجعية الى المراحل التقدمية.. والتى تبذل دماءها الزكية الطاهرة، وارواحها النبيلة فى سبيل خير الانسانية جمعاء.. وفى سبيل تأليف وحدة من جميع شعوب العالم وحدة يتوزع فيها الافراد خيرات الارض حسب قانون: «من كل حسب قدرته ولكل حسب حاجته»

تنتصر هذه الطبقة فى نضالها من أجل تأليف هذه الوحدة الاممية الانسانية، لأن واقعها الاقتصادي يسلحها بأسلحة افتك بالعدو الرجعي الاستعماري الذي هو الطبقة المستمرة بكسر الميم. من القنابل الذرية، والقنابل الهيدروجينية، وقنابل الجراثيم التى تحارب بها بعض الدول الدول الديمقراطية الشعوب المطالبة بوحدتها وحريتها واستقلالها ومن هذه الاسلحة روح التضحية من أجل الجميع دون النظر الى الدين والعرق والعنصر والقومية، ومنها البساطة والطيبة والاخلاص فى الحب والمودة والصداقة.

ان الواقع الاقتصادي الذى تعيش فيه الطبقة الكادحة هو الذي يسلحها بهذه الفضائل..وبهذه الاسلحة.

إن هذه الطبقة تقدم من العمل اكثر مما تأخذ من الاجر وهذه الحقيقة الاقتصادية هي مصدر الاسلحة أو الفضائل التى تحلى بها هذه الطبقة.. هي مصدر التضحية والبساطة والطيبة والاخلاص والتفاني فى الحب والصداقة وبالطبع لا يستطيع الانسان أن يلمس هذه الفضائل لمساً صحيحاً الا اذا كان من هذه الطبقة، او اذا عاش مع الكادحين فى الاكواخ المهدمة والكهوف المظلمة والخيام التى لا تصد ريحاً أو مطراً أو زمهريراً

...ترى ألا تحب أن تأتي معي يا عزيزي القارىء لكي نعيش ساعة أو يوماً مع اسرة من اسر هذه الطبقة التى تسطور التاريخ، وستحرر الانسانية، وستبنى مجتمعاً جديداً ليس فيه فقير أو جاهل أو مريض

حب وصداقة الكادحين

الأسرة تعيش فى عقبة جبر، أي انها من اللاجئين...اللاجئون الذين اصبحت مشكلتهم جزءاً لا يتجزأ من مشكلة جميع الشعوب المطالبة بالخبز والحرية..اللاجئون الذين لن يعودوا الى ديارهم إلا اذا انتصرت كتلة الشعوب على كتلة قطاع الطرق..

الأسرة تعيش فى عقبة جبر.. ونحن نعيش فى بلد بعيد عن عقبة جبر.. ومع ذلك فان الأسرة علمت بأننا سنزورها فى يوم كذا... ترى كيف عرفت ذلك؟ ..هنا يكمن الاخلاص فى الحب والصداقة، لقد كانوا يسألون كل من يفد من ناحيتنا عليهم متى تكون اجازتنا..وكانوا يعرفون بان صداقتنا وحبنا اياهم يفرضان علينا أن نزورهم فى أول يوم من اجازتنا ..ولهذا فقد راحوا يستعدون للقائنا احسن استعداد

عندما تعلم اسرة من الطبقة المستمرة بكسر الميم أن مستمراً بكسر الميم سيزورها يلبس رجالها البدل الانيقة الشبيهة التى فصلوها من عرق العمال، وتلبس نساؤها الفراء الفاخر الثمين الذي اشتروه من كدح الفلاحين...وتطلى الوجوه بالمساحيق البيضاء والصفراء، وتطلى الشفاه باحمر الشفايف الذي يشبه الدماء الحمراء الثائرة الملتهبة فى عروق الذين يخاصرون ذوات الشفايف الحمراء اثناء الرقص الاحمر، وبعد الرقص الاحمر.. أما الشعور فتضمخ بالعطور... وتصبغ اذا كان الشيب قد انتشر فيها، ويأتي الزائر ويكون لقاء كاذب ..ويكون جو اللقاء مشحوناً بالكلام المعسول، وبالرياء والمداجاة وبعد هذا كله يأخذ المستثمرون يتآمرون على الشعب وعلى انفسهم..!!

إن الأمر عند اصدقائنا الكادحين فى عقبة جبر وفى كل مكان يختلف..

لقد ذهب رب الاسرة فجز شعر رأسه عند حلاق شعبي، ودفع نصف قرش كانت قد وفرته ابنته الصغيرة من بيع «الخبيزة» فى شوارع أريحا الخالدة..ثم رجع الى البيت فاغتسل بالماء وبصابون الوكالة العجيب، ثم لبس انظف واجمل ثيابه ..وها هوذا يقف على باب داره «المتواضعة» ينتظرنا..ألا تراه يا عزيزي القارىء..

أجل ان ثيابه ممزقة، وجزء منها مرقع ولون سترته الصفراء التى اشتراها من باعة الملابس القديمة تثير الضحك.. ثم انه لا يلبس حذاء.. ولكن هذه الهيئة لا تثير ضحكنا نحن، وليست فى رأينا بالهيئة الزرية ولا تقلل من قيمة الرجل، فيكفي ان تكون الثياب نظيفة

انظر الى هذه الابتسامات الصادقة التى ارتسمت على ثغره حالما وقع بصره علينا.. إن هذه الابتسامات الصادقة تختلف عن الابتسامات الصفراء التعلية التى نراها على وجوه افراد الطبقة المستثمرة ...ان صاحبنا يكاد يطير من الفرح للقائنا لا شك انه عظيم جداً الفرق بين هذا الحب المتدفق والصداقة التى تجدها عند هذا الكادح، وبين الحب الكاذب والصداقة المزيفة التى تجدها عند افراد الطبقة التى تجمع الذهب والفضة من السير فى ركاب الاستعمار، ومن استثمار جماهير العمال والفلاحين والمعذبين فى الارض.

ويكون اللقاء والعناق والسلامات والسؤال عن الأهل والخلان ..ثم يشير المضيف الينا أن تفضلوا ..وتقدم نحو داره فتلاقينا الزوجة والأولاد، وكلهم فى ثياب بالية ولكنها نظيفة، وكلهم يكاد يطير فرحاً بزيارتنا.

دور الاغلبية من الشعب

.. دار متواضعة .. دار لاجىء .. دار اسرة من اسر الطبقة الكادحة.

غرفتان من اللبن، وامام الغرفتين ساحة متوسطة يحيط بها سور من اللبن غير مرتفع.. ويشير مضيفنا الى احدى الغرفتين، وقبل ان تدخل يجب ان تنتبه لئلا يلتطم رأسك باعلى الباب .. هذا اذا كنت من ذوي القامات الطويلة .. اما اذا كنت «زي حالاتي» قصيراً مسرفا فى القصر، فاتبع نصيحة الشاعر القرنسي فكتور هوجو، وسر مرفوع الهامة غير هياب. وتأكد ان رأسك لن يرتطم او يلتطم فى الباب. حتى ولو كان الباب قصيراً جداً كباب دار صاحبنا ومضيفنا .. ومرة اخرى انتبه فلن تجد فى غرفة صاحبنا كتبات وثيرة، واثاثا غاليا، ولن ترى على جدران الغرفة صوراً اثرية فخمة، ولن تجد مذياعا، وبيانو، وانما ستجد حصيرة قديمة، وعليها فرشة عتيقة من عهد نوح، ولكنها نظيفة.

كان ارباب الاسر الكادحة فى الماضي يدعون لضيوفهم الثانة او الشاة الوحيدة التى يملكون .. ومضيفنا لا يملك ناقة ولا شاة، فقد جعله الاستعمار على الحديد. «على الحمط» بالتعبير الشعبي. ومع ذلك فنحن نراه يشير الى زوجته اشارة خاصة .. وفجأة يحدث فى ساحة الدار ضجة «وليكة»، ونرى الزوجة والاولاد يجرون ويركضون وراء شيء ما .! ترى ماذا حصل .. انهم يطاردون الدجاجة الوحيدة التى يملكونها ليذبحوها لضيوفهم.

واخيراً يلقو القبض على الدجاجة «اللاجئة»، ويحملها الاولاد جميعاً، هذا يمسك برجليها، وهذا بجناحها .. ويركضون الى جارهم «الشاطر» فى الذبح، والدجاجة التعيسة تصيح وتستغيث ولكن لا مجيب ولا مغيث .. وفى هذه الاثناء تعمد الزوجة الى الموقد فتؤجج فيه ناراً حامية، ولا تكاد تفعل حتى يرجع الاولاد بالدجاجة وتقدلبت نداء ربها، ولفظت انفاسها الاخيرة .. فى سبيل الواجب المقدس .. واجب اكرام الضيوف.!

اجمل منظر والذ طعام

.. حقاً انه لمنظر جميل ذاك الذي رأيته واجمل منه ان ترى الزوجة والاولاد منهمكين فى «معط» الدجاجة وتنظيفها .. واجمل من هذه المناظر المختلفة أن ترى الزوجة منهمكة فى «صنع» المقتول، واولادها العديدون حولها يثرثرون فى فرح .. فبعد ساعة سيأكلون لاول مرة بعد الهجرة دجاجة ومفتولا ..سيأكلون هذه الاكلة الفخمة على شرف الضيوف الكرام.

«وميل توار المقتول»، فقلته الزوجة فى (الباطية) وراح الاولاد «يفرفكونه» بعد أن صبوا عليه شيئاً من الزيت.. وكانت أوراك الدجاجة فى تلك الاثناء قد «شمرت» علامة أنها «استوت» وصبت الزوجة المرق على المفتول، وجاء رب الاسرة بالمنسف وعلى قمته الدجاجة .. وقال والابتسامة الصادقة على وجهه «تفضلوا».

من عادتنا نحن ابناء الطبقة الكادحة أن يأكل الضيوف أولاً ثم يأكل «المحلية»، على أننا بصفتنا من الذين يدعون الى توزيع الثروة توزيعاً عادلاً بين الجميع، ومن الذين يدعون الى المساواة التامة، والقضاء على المحسوبيات، فاننا أبينا إلا أن يشاركنا جميع أفراد الأسرة فى الطعام...

لقد طفت باكثر البلاد العربية، ودعيت عند مختلف الطبقات، وتناولت أنواعاً مختلفة من الأطعمة والأشربة، ولكني أقسم لك بالأرض الطيبة التى تدر الخيرات على الناس ثم لم أذق طعاماً ألذ من المفتول الذي أ[illegible] م تلك الأسرة، ولم أسر أكثر من سروري [illegible] ن تناول الطعام مع أفراد تلك الأسرة.

كنا أكثر من عشرة اشخاص، ولم نكن نتناول طعامنا بملاعق وانما بايدينا... وبينما كنت أتم المفتول التهاماً كنت أنظر الى الاولاد من حولي وابتسم وأقول لنفسي هؤلاء الأولاد الذين يأكلون الدجاج لأول مرة بعد الهجرة، سوف يكونون جنوداً فى جيش الشعب، الذي سيحطم الاستعمار الاقطاع، والذي سيهدم حصون الرجعية والفساد، والذي سيبني مجتمعاً جديداً.

وبعد، أظن أن هذا حلم بعيد... أؤكد لك أن هذا الحلم سيكون حقيقة واقعة هكذا يريد التاريخ وهكذا تريد الانسانية التقدمية، ومن هو الذي يستطيع أن يقاوم التاريخ، ويعاكس الانسانية التقدمية... بالطبع لا أحد.

بدأت مفاوضات الجلاء بين مصر وبريطانيا هذا الاسبوع

بين الاردن وروسيا

عمان — علمت الحوادث أن وزارة الخارجية قد بعثت بمذكرة الى السفارة الروسية فى بيروت تعرض فيها استعداد الاردن لتصدير منتجاته من الموز الاردني الى روسيا.

وقد جاء هذا العرض بناء على توصية بهذا الشأن من وزارة الاقتصاد الاردنية بعد أن قطعت العلاقات الدبلوماسية والاقتصادية بين روسيا واسرائيل حيث اصبحت روسيا بحاجة الى الموز الاردني.

طلب مهندسين ومناظرين

لاشغال الطرق والبناء

يطلب مهندس بلدي ومهندس مدينة ومناظرون لاشغال الطرق والبناء ومناظرون معماريون يمكنهم تطبيق الخرائط ومناظرة العمال والكيل والاشغال المقالع ولهم المام باشغال ماكنات الحفر والنقل فعلى من يجد فى نفسه الكفاءة أن يراجع الشركة العربية للمقاولات والتجارة، شارع وادي السير. مقابل دائرة البريد: عمان - تلفون ٣٦٦.

اعلان

ان الهيئة العامة لشركة مصانع الأسمنت رغبة منها فى اتاحة فرصة اخرى للجمهور الكريم بالمساهمة فى هذه الشركة قررت فى اجتماعها المعقود بتاريخ ٢٢ - ٤ - ١٩٥٣ أن تطرح للبيع القسم الباقي الغير المباع من اسهم هذه الشركة بأسعارها الاصلية البالغة عشرة دنانير لكل سهم وأن يكون لمالكيها نفس الحقوق الممنوحة للمساهمين الآخرين.

على من يرغب المساهمة فى هذا الجزء اليسير من الاسهم الباقية ان يقدم طلباً حسب النموذج المعد لهذه الغاية الى مكتب الشركة أو البنوك أو دوائر المحاسبين وان يدفع المبالغ المستحقة حتى الآن على عدد الأسهم التى يرغب الاكتتاب بها اي ٧٠٪ من قيمتها، وعلى ان يؤدي القسطين الاخيرين فى موعدهما المحدد وهو ١٠ - ٧ - ١٩٥٣ و ١٠ - ١١ - ١٩٥٣.

مجلس ادارة شركة مصانع الاسمنت الاردنية المساهمة

وكالة هيئة الامم لاغاثة وتشغيل اللاجئين

اعلان

تعلن وكالة الغوث أن لديها كمية من الحديد الخردة للبيع فى القدس ورام الله. باستطاعة الاشخاص الذين يهمهم الامر الحصول من مكاتب رئاسة الوكالة فى عمان والقدس على بيان مفصل يحتوي على شروط المزايدة. يجب تقديم المزاودات فى أو قبل ١٨ أيار ١٩٥٣.

همسة الأسبوع الى رئيس الوزراء

حضرة محرر الحوادث الغراء.

بعد التحية:

ارجو لما عرف عنكم من جرأة وصراحة ان تجيبوا على السؤال التالى واذا عجزتم عن ذلك فارجو احالة السؤال نفسه الى السيد توفيق ابو الهدى رئيس الوزراء للاجابة عليه.

«ماذا أدى السيد توفيق ابو الهدى من خدمات لمصلحة الوطن خلال مدة وجوده رئيساً للوزراء؟»

عمان «مواطن»

«الحوادث» نحن نعتقد طالما ان السؤال موجه للسيد ابي الهدى ان الواجب يقضي عليه هو بالاجابة عليه ونحن لا نظن انه سيعجز عن الاجابة.

أما اذا قصد من السؤال احراج الحوادث «فقط» فنحن نؤكد للمواطن الكريم اننا لا نحرج اذا اعطنا الحقيقة وهي ان السيد توفيق ابو الهدي لم يؤد أي خدمة لمصلحة البلد خلال الفترة الطويلة جداً التى حكم فيها لا بل فاننا نعتقد انه قد اساء الى البلد كثيراً

وعلى الرغم من هذا فاننا نترك الاجابة اليه لعله يجيب.

اعلان

يعلن مجلس ادارة شركة الكهرباء الاردنية المساهمة بعمان عن طرح ٣٣٤ سهماً من اسهم الشركة للبيع بسعر السهم الواحد مائة دينار اردني، على ان لا يزيد عدد الاسهم المكتتب بها لكل طالب عن الخمسة اسهم فقط. وتعميماً للفائدة يرجح بيع الاسهم لغير المساهمين الحاليين فعلى من يرغب الشراء مراجعة مكتب الشركة خلال شهرين ابتداء من ١٠ - ٤ - ١٩٥٣ للاكتتاب ودفع القيمة.

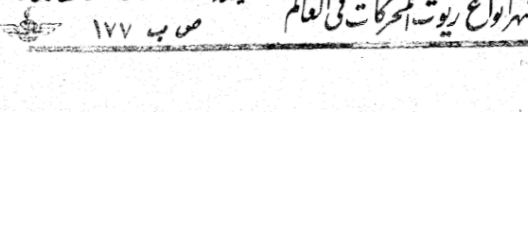

الزيت الذي ينير مدينة عمان
اشهر انواع زيوت المحركات فى العالم
الوكيل العام للاردن: شركة سعيد ملحس
طريق السلط: عمان تلفون ٥٥٠
ص ب ١٧٧

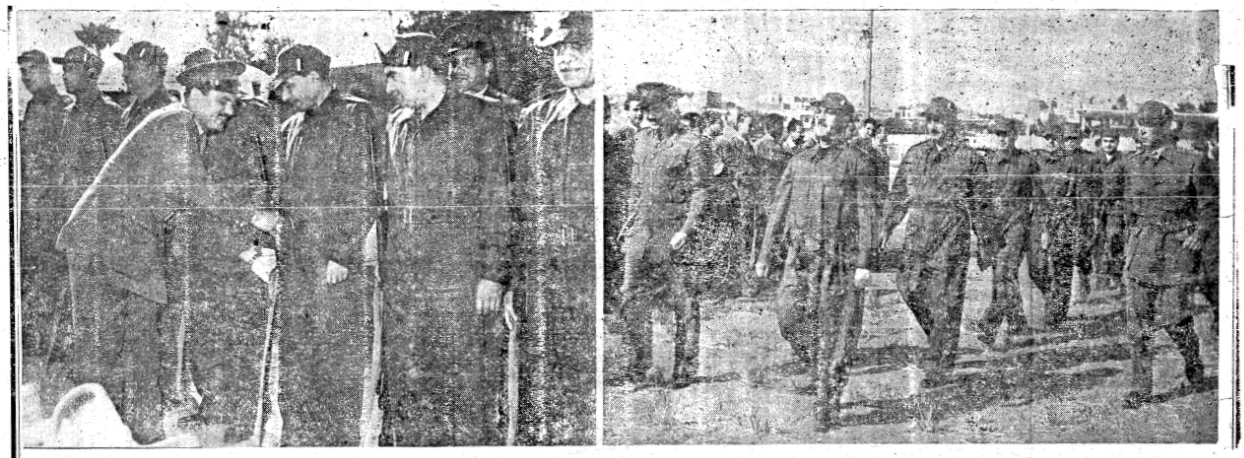

القاهرة — من مندوب الحوادث الخاص — احتفلت مصر في الاسبوع الماضي بتخرج خمسة الاف جندي من ابنائها الذين اتموا تدريبهم العسكري على اعمال الفدائيين في معركة التحرير . وقد شهد الحفلة السيد كميل شمعون رئيس الجمهورية اللبنانية حيث كان ضيف الشرف فيها ووزع الرئيس محمد نجيب شهادات التخرج على المتطوعين وكان في مقدمة الذين تسلموا شهاداتهم « طابور الوزراء » الذين اتموا تدريبهم العسكري . ويرى في الصورة « طابور الوزراء » في آخر مرحلة من مراحل التدريب

المياه من الحولة الى منطقة النقب

القدس — من مراسل الحوادث الخاص — علمت من مصدر أجنبي أن اليهود قد أتموا مؤخراً بناء قناة كبيرة للمياه تبدأ من بحيرة الحولة وتنتهي في مدينة بئر السبع في منطقة النقب .

وذكر ذلك المصدر ان قطر هذه القناة قد بلغ المتر ونصف المتر تحت الارض وهي من الاسمنت المسلح . وأضاف الى ذلك قوله ان الغرض الرئيسي من هذه القناة هي ايصال المياه بصورة كافية الى الاراضي الواسعة في منطقة بئر السبع لريها واستغلالها بصورة واسعة جداً إذ ان اسرائيل تعتمد على هذه المنطقة في مواردها الزراعية سيما وان المنطقة تحتاج الى المياه بكثرة .

ومن المنتظر ان تفتح هذه القناة رسمياً خلال هذا الصيف .

وصول البواخر الاجنبية الى اسرائيل عن طريق ميناء العقبة

العقبة - من مندوب الحوادث الخاص - مرت بميناء العقبة مؤخراً الباخرة الدنماركية التي كانت سلطات خفر السواحل المصرية قد احتجزتها منذ بضعة أشهر وهي في طريق عودتها من ميناء إيلات اليهودي واقتادتها الى السويس لمحاكمة قبطانها .

وعلمت من مصدر موثوق أن السلطات المصرية قد أفرجت عن هذه الباخرة دون أن تحاكم قبطانها وذلك بعد أن اطلقت السلطات اليهودية سراح الباخرة المصرية « عزة » التي احتجزت قرب تل أبيب وهي في طريقها الى ميناء غزة لافراغ حمولتها من الحبوب الخاصة باللاجئين الفلسطينيين في قطاع غزة .

وعلمت أيضاً أن الباخرة الدنماركية قد مكثت اسبوعاً كاملا في الميناء اليهودي حيث أفرغت حمولتها وهي ٧٠٠ طن من المواد الغذائية جاءت بها من شرق افريقيا لاسرائيل .

هذا ولم تحاول قوات خفر السواحل المصرية التعرض للباخرة في هذه المرة .

وذكر مصدر مطلع في العقبة ان البواخر الاجنبية الكبيرة ما زالت تمر بميناء العقبة في طريقها الى ايلات دون أن يتعرض لها احد بمعدل ثلاث بواخر في الاسبوع .

توزيع القروض على مزارعي الضفة الشرقية

عمان — علمت الحوادث ان النية قد اتجهت الى فتح مكتب تابع لمجلس الاعمار في الضفة الشرقية وذلك للاشراف على توزيع القروض التي ينوي مجلس الاعمار منحها لصغار المزارعين في الضفة الشرقية . وسيكون المكتب على غرار مكتب مجلس الاعمار في القدس ومن المنتظر ان يكون مقر هذا المكتب في عمان .

وعلمت الحوادث ان اعضاء مجلس الاعمار لم يجتمعوا خلال الاسبوع الماضي لدراسة الموازنة العامة الجديدة لمجلس الاعمار وذلك بسبب انشغال الوزراء أعضاء المجلس في الامور السياسية .

وكالة هيئة الامم للاغاثة وتشغيل اللاجئين
توزيع مؤن شهر ايار سنة ١٩٥٣

تعلن وكالة هيئة الامم للاغاثة وتشغيل اللاجئين عن ابتداء توزيع المؤن المخصصة لكل لاجئ وهي لشهر ايار كما يلي : —

ملاحظات هامة ١) على كل حامل بطاقة إعاشة ان يحضر الى مركز التوزيع الذي يتناول مخصصاته منه في اليوم المعين في هذا الاعلان تجنباً لاي تأخير . لكي تتمكن الوكالة من القيام بالتوزيع في التواريخ المحددة

٢) ان تخصيص المواد المذكورة في هذا الاعلان توقف على توفرها ولوكالة الحق في ان تستعيض بأية مادة عن اية مادة اخرى من المواد الغير موجودة لديها

٣) يعلن عن الحصة المخصصة لكل فرد في اعلان خاص يعلق في كل مركز من مراكز التوزيع .

٤) على كل صاحب بطاقة ان يحضر لمركز التوزيع لاستلام مؤنه بنفسه وتأسف الوكالة لعدم امكانيتها صرف المؤن لغير صاحب البطاقة .

يجري التوزيع في مخاتير المناطق بموجب الترتيب التالي :

منطقة عمان : الجمعة في ١-٥-٥٣ مخيم جبل الحسين ، الثلاثاء في ٥ منه مخيم جبل الحسين ، الاربعاء ٦ منه حاملي بطاقات ١ و١ ونصف و٢ و٢ نصف و٣ ونصف و٤ ، ٤ نصف ومن ١٠ - ١٧ الذين طلبوا صرف مخصصاتهم من مخازن الطباع طريق المحطة ، الخميس ٧ منه حاملي بطاقات ٥ و٥ نصف و٦ و٦ نصف و٧ و٧ نصف و٨ و٨ ونصف و٩ و٩ ونصف الذين طلبوا صرف مخصصاتهم من مخازن الطباع طريق المحطة

(مركز التوزيع الجديد في المهاجرين شارع الصدار مقابل القبرة الاسلامية القديمة)

الجمعة ٨ منه حاملي بطاقات ١ و١ ونصف و٢ و٢ ونصف و٩ و٩ ونصف اشخاص السبت ٩ منه حاملي بطاقات ٣ و٣ ونصف ومن ١١ إلى ١٧ شخصاً ، الاثنين ١١ منه حاملي بطاقات ٤ و٤ ونصف و١٠ و١٠ ونصف اشخاص ، الثلاثاء ١٢ منه حاملي بطاقات ٥ و٥ ونصف أشخاص ، الاربعاء ١٣ منه حاملي بطاقات ٦ و٦ ونصف اشخاص ، ، الخميس ١٤ منه حاملي بطاقات ٧ و٧ ونصف و٨ و٨ ونصف اشخاص الاثنين ١٨ منه البدو من مخازن الطباع ، الثلاثاء ١٩ منه للمتأخرين من مخازن الطباع الجمعة ١ منه ، الثلاثاء ٥ منه لغاية الخميس ٧ منه - الزرقاء . الاثنين ١١ منه صوالح الجمعة ١٥ منه - وادي السير . الجمعة ١٥ منه - ناعور السبت ١٦ - زرقاء وسحاب لواء البلقاء : الجمعة ٨ منه والسبت ٩ منه - مدينة السلط . الثلاثاء ١٢ منه غاية الخميس ١٤ منه - مأدبا . الجمعة في ١٥ منه - فحيص وماحص

ملاحظة :- يبتدىء التوزيع في جميع مراكز منطقة عمان يومياً من الساعة ٦،٣٠ صباحاً لغاية الساعة الثانية بعد الظهر فقط

منطقة رام الله : الجمعة في ١ منه رام الله المدينة لحاملي بطاقات ١ و١ و٣ اشخاص ودير عمار الثلاثاء في ٥ منه رام الله المدينة لحاملي بطاقات ٤ و٥ اشخاص ودير غسانة وبيت اللو الاربعاء في ٦ منه رام الله المدينة لحاملي بطاقات ٦ اشخاص و بيرزيت الخميس في ٧ منه رام الله المدينة لحاملي بطاقات ٧ و٨ وقبيا الجمعة في ٨ منه رام الله المدينة لحاملي بطاقات ٩ اشخاص وما فوق وعين عريك السبت في ٩ منه بيت عور الفوقا ، بيت عور التحتا ، وبيتونيا الاثنين في ١١ منه بير زيت - جفنا الثلاثاء في ١٢ منه عابود ، رنتيس ، أبو شخيدم الاربعاء في ١٣ منه بيت نوبا - عمواس عاروره الخميس في ١٤ منه مخيم الامعري - قلنديا ومخيم قلنديا الجمعة في ١٥ منه مخيم الجلزون السبت في ١٦ منه بيت ريما - الى صالح ودير غسانة الاثنين في ١٨ منه دير دبوان - بيتين - سلواد - عين يبرود الثلاثاء في ١٩ منه الطيبة - المزرعة الشرقية - ترمسعيا الاربعاء في ٢٠ منه القبيبة - بدو الخميس في ٢١ منه المتأخرون . اللاجئون في رمون وكفر مالك يتناولون مخصصاتهم في الطيبة . اللاجئون في شقبا وشبتين يتناولون مخصصاتهم في قبا .

منطقة نابلس : الجمعة في ١-٥-٥٣ الفارعة ، الخفك ، ومرج نجة ، نابلس الثلاثاء في ٥ منه الفارعة ، برقة ، نابلس الاربعاء في ٦ منه قرى الفارعة . قبلان جماعين ، نابلس الخميس في ٨ منه مخيم عسكر ، بيتا ، نابلس الجمعة في ٨ منه قفقيلية ، سلايت ، نابلس السبت في ٩ منه قفقيلية ، حوارة ، نابلس . الاثنين في ١١ منه قلقيلية ، حجة ، نابلس الثلاثاء في ١٢ منه قلقيلية ، حمولة شريم ، داوده عزون ، نابلس . الاربعاء في ١٣ منه قلقيلية ، حمولة نزال وزيد ، عنبتا ، بلاطة الخميس ١٤ منه مخيم طولكرم ، بلاطة . الجمعة في ١٥ منه مدينة طولكرم ، برقا السبت في ١٦ منه مدينة طولكرم ، جبع الاثنين في ١٨ منه دير الغصون ، مخيم نور شمس ، حجة الثلاثاء في ١٩ منه دير الغصون ، مخيم نور شمس الاربعاء في ٢٠ منه بعيد ، عرابة ، قباطية الخميس في ٢١ منه بعيد ، عرابة ، قباطية . الجمعة في ٢٢ منه جنين ، سيلة الحارثية ، حدة ودرمانة السبت في ٢٣ منه جنين ، سيلة الحارثية ، حدود زبوبة الاثنين في ٢٤ منه جنين ، القرى الامامية وبواقي منطقة جنين ، سيلة الحارثية ونابلس لبو في منطقة نابلس

منطقة بيت لحم — مركز عمارة خشتا — بيت لحم

الجمعة في ١-٥-٥٣ لاجئي بيت جالا اصحاب البطاقات التي تحمل ارقاماً

الثلاثاء في ٥ منه	من	٣٠٠١	الى	٣٤٥٠
« « «	من	٣٤٥١	الى	٣٩٠٠
الاربعاء في ٦ منه	من	٣٩٠١	الى	٤٣٠٠

للاجئي بيت لحم اصحاب البطاقات التي تحمل ارقاما

الخميس في ٧ منه	من	١	الى	١٥٠
الجمعة في ٨ منه	من	١٥١	الى	٦٠٠
السبت في ٩ منه	من	٦٠١	الى	١٠٥٠
الاثنين في ١١ منه	من	١٠٥١	الى	١٤٥٠
الثلاثاء في ١٢ منه	من	١٤٥١	الى	٢١٠٠
الاربعاء في ١٣ منه	من	٢١٠١	الى	٢٨٠٠
الخميس في ١٤ منه	من	٢٨٠١	الى	٣٣٠٠
	من	٣٣٠١	الى	٣٥٠٠ والمتأخرين

فرق التوزيع للتجول — بيت لحم

الجمعة في ١ منه مخيم الدهيشة ، الثلاثاء في ٥ منه مخيم الدهيشة ، الاربعاء في ٦ منه بيت فجار وعرب الوحيدات ، الخميس في ٧ منه مخيم عايدة - بيت جبرين الجمعة في ٨ منه لغاية الثلاثاء في ١٢ منه بيت ساحور - عرب الجهالين وصور باهر الاربعاء في ١٣ منه بتير - حسان - وادي فوقين ، الخميس في ١٤ منه بيت صفافا .

منطقة الخليل — مركز التوزيع في المدينة المركز المتجول

الجمعة في ١ منه حاملي بطاقات ١٠٣٨٥١ — ١٠٨٢٣٧ مخيم الفوار
الثلاثاء في ٥ منه حاملي بطاقات ١٠٨٢٣٨ — ١٠٩٠٧٤ مخيم الفوار
الاربعاء في ٦ منه حاملي بطاقات ١٠٩٠٧٥ — ١٢٦٥١٩ مخيم العروب
الخميس في ٧ منه حاملي بطاقات ١٢٦٥٢١ — ١٣٦٣٨٦ مخيم العروب
الجمعة في ٨ منه حاملي بطاقات ١٣٦٣٨٧ — ١٤٢٣٤٤ مخيم العروب
السبت في ٩ منه حاملي بطاقات ١٤٢٣٤٧ — ١٥٥٢٢٣ ادنا
الاثنين في ١١ منه حاملي بطاقات ١٥٥٢٢٤ — ١٦٥٤٩١ ترقوميا
الثلاثاء ١٢ في منه حاملي بطاقات ١٦٥٤٩٦ — ١٧٠٩٩٨ بيت اولا
الاربعاء في ١٣ منه حاملي بطاقات ١٧٠٩٩٩ — ١٧٩٤٤٥ بيت أمر وبطا
الخميس في ١٤ منه حاملي بطاقات ١٧٩٤٤٦ — ١٨٨٠٥١ حلحول وسعير
الجمعة في ١٥ منه حاملي بطاقات ١٨٨٠٥٥ — ١٨٩٠٨٢ دورا
السبت في ١٦ منه حاملي بطاقات ١٨٩٠٨٥ — ١٩٠٤٩٤ دورا والظاهرية
الاثنين في ١٨ منه حاملي بطاقات ١٩٠٤٩٥ — ١٩٢٨٧٨ الظاهرية
الثلاثاء في ١٩ منه حاملي بطاقات ١٩٢٨٨٢ — ١٩٧٣٤٢

منطقة اريحا : الجمعة في ١-٥-٥٣ اريحا ، العقبة ، الكرامة ، الثلاثاء في ٥ منه اريحا العقبة الكرامة ، الاربعاء ٦ منه اريحا العقبة الكرامة ، الخميس في ٧ منه اريحا (البدو) العقبة الكرامة ، الجمعة ٨ منه اريحا (البدو) العقبة الكرامة ، السبت ٩ منه التوجيه العقبة ، الاثنين ١١ منه التوجيه العقبة عين السلطان الثلاثاء ١٢ منه العوجا والكفرين والشونة ، الاربعاء ١٣ منه عين السلطان ، الخميس ١٤ منه اريحا للمتأخرين

منطقة القدس

الثلاثاء في ٥-٥-٥٣ لاصحاب البطاقات التي تحمل ارقاما خضراء

الاربعاء في ٦ منه	« «	من ١	الى	٩٠٠ وكالة البدو
الخميس في ٧ منه	« «	من ٩٠١	الى	٢٠٠٠
السبت في ٩ منه	« «	من ٢٠٠١	الى	٣٠٠٠
الاثنين في ١١ منه	« «	من ٣٠٠١	الى	٤١٠٠
الثلاثاء في ١٢ منه	« «	من ٤١٠١	الى	٥١٠٠
الاربعاء في ١٣ منه	« «	من ٥١٠١	الى	٦٣٠٠

« من ٦٣٠١ الى التبقين والمتأخرين والمؤسسات الخيرية

منطقة عجلون : الجمعة في ٥-٥-٥٣ اربد المخيم فقط ، ام قيس وتوابعها الثلاثاء في ٥ منه اربد للمدينة من البطاقة المكونة من واحد واثنين وثلاثة واربعة انفار فقط ، دير ابو سعيد وتوابعها الاربعاء في ٦ منه اربد للمدينة من البطاقة المكونة من ٥ و٦ و٧ أشخاص فقط صما الطيبة قميم ، سوم كفر أسد . الخميس في ٧ منه اربد للمدينة من البطاقة المكونة من ٨ و٩ و١٠ اشخاص فقط للنشية الباقورة الجمعة في ٨ منه الرمثا ، المفرق ، الطرة ، الشجرة ، عمراوة يستلموا في الطرة . حريما الكفارات وتوابعها . السبت في ٩ منه الراسية زيناني قديم ، غور الاربعين . الاثنين في ١١ منه جرش ، عجلون وتوابعها ، حسن ، الصريح ، حوارة وتوابعها . الثلاثاء في ١٢ منه الشابتوه ، وقاص ، الشونة ، الاربعاء في ١٣ منه متأخري القرى الكريمة وزيتا نواف .

في مطوى

ادب الواقع

هؤلاء الادباء الذين يكتبون لانفسهم او لفئة يسيرة من القراء هدفها التسلية وترجية الفراغ . هؤلاء الأدباء الذين لاغاية لهم سوى استنزاف آخر فلس من جيب القراء . هؤلاء الادباء الذين لا يكتبون إلا ليلبوا الغرائز الجنسية العارمة او ليزيدوا احلام الحالمين الغارقين في الوهم او ليبروا الخياليين بالصور البارقة العجيبة . . ايها الادباء ليس من الاداب ان تؤلفوا الروايات الخيالية وروايات الحب والاحلام او ان تؤلفوا لأجل « الفن للفن » ليس من الادب - يا ادباء القصور والصوامع - ان تتفلسفوا بفلسفات فارغة لا تفيد الناس شيئاً ، الناس الذين ينظرون منكم هدايتهم الى النور لا الى الظلام واليأس . ليس بادب هذا النواح والعويل والترديد لالفاظ فارغة بلا معنى ، ليس بادب هذا التغني بالزهور والريحان والغيد الحسان ونظم المدائح لرجال لم ينفذوا اي عمل سوى تنظيم الخطب الحماسية وترتيلها .

ليس بادب ايها الادباء العظام ! ان تعلموا النشأ على « اللامبالاة » و (واليأس من الحياة) و (الانانية العمياء) و « والحياة سيجارة وكأس » « والحياة فانية وخيال في خيال » .

ان هذا النوع من الادب ياكبار الادباء هو الخيانة بعينها ، انه الفتك بحياة المواطنين جميعاً واي جريمة اشنع من هذه الجريمة ، النكراء انها خيانة مصلحة المواطنين جميعاً وهل هنالك ما هو اشنع من هذه الخيانة ؟

ايها الادباء ؟! :

اننا نريد ادباً يعبر عن واقعنا تمام التعبير لا نريده مخدرا ينسينا هذا الواقع نريده ادباً يعالج هذه الامراض والمشاكل التي يرزح تحتها المجتمع واذا كنتم ايها الادباء العظام لا تتمكنون من معالجة هذه الامراض والمشاكل فلتركوا الميدان لغيركم من الادباء الذين بامكانهم القيام بالعبء الملقى على عاتقهم ولتمتنعوا نهائياً عن اتيان هذا الاثم الخطير الذي يزيد من مشاكل الامة وامراضها .

نريده أدب الوسيلة لتأمين مجتمع اسعد ، ادبا يقاوم الانحطار التي تعرض لها ونشكو منها .

نريده ادبا يهدف لتحسين احوالنا ويساعدنا على التطور والسير الى الامام .

نريده ادبا يعبر عن حاجاتنا ومطالبنا عن آمالنا والامنا . نريده ادبا يجعل كل فرد منا انساناً فعلا يخدم المجتمع باخلاص وامانة .

فيا ادباء الوهم والخيال ! يا ادباء المديح والمراهقة ! يا ادباء التجارة والتضليل والفساد : اعلموا انكم تقتلون انفسكم بأيديكم بما تقدمونه للمجتمع من ادب منحط « ادب الحشاشين والمخمورين » واعلموا ان مصيركم سيكون النسيان اذا لم تتجهوا نحو ادب معبر عن الام الجماهير وآمالهم .

غالب الحمود

من الاثنين الى الاثنين

وصلني خطابك

تجمع لدي خلال الثلاثة اسابيع الماضية عدد كبير من رسائل القراء من مختلف البلدان والمناطق وسأحاول ابتداء من هذا الاسبوع والاسابيع المقبلة ان اولي جميع هذه الرسائل الاهتمام ومن بين هذه الرسائل رسالة رقيقة « وقاسية » من السيد كمال ابراهيم متهد اشغال فنية بعمان واني اشكر السيد ابراهيم على «الرقة» في الرسالة وشدة اعجابه بمقال « مصل الحياة » واني اخالفه في « القسوة » على الحوادث حين ينتقد كثرة الاعلانات التي تنشر في بعض اعدادها واود ان اؤكد للقارىء الكريم ان الحوادث لا يهمها الا المصلحة العامة اولا وهي لا تفضل الاعلانات على غيرها من الامور الضرورية . كما ارغب ان اقول للسيد ابراهيم ان الصحف الشعبية الوطنية تعتمد في مواردها - الشريفة - على الاعلانات حتى تكفي نفقاتها واعتقد ان هذا الاعتماد على الاعلانات خير من الاعتماد على بعض الجهات ومنها الجهات الاجنبية كما هو الحال بالنسبة لبعض الصحف وارجو ان يكون هذا الرد كافياً لان يدل من رأي القارىء الكريم بالنسبة للحوادث واعلاناتها .

وفي البريد ايضاً عدة مذكرات جميعها تدور حول المطالب التالية :

١ - الغاء القوانين الاستثنائية الجائرة .

٢ - الافراج عن جميع المعتقلين السياسيين .

٣ - اطلاق الحريات العامة كحرية الصحافة وحرية تأليف الاحزاب .

٤ - عدم سن اي قانون من شأنه ان يكبت حرية المواطنين والحوادث التي تؤيد هذه المطالب لا يسعها الا ان تلم في تحقيقها فهي اهم اماني الشعب واماني الشعب يجب ان تتحقق .

وقصيدة من السيد فريد مجج بئر زيت عن « اللاجىء » ونحن اذ نقدر للسيد مجج شعوره النبيل نحو «اللاجىء» نعتذر عن عدم نشرها لان الموضوع طرق في عدة قصائد نشرتها الحوادث وكانت اقوى من قصيدة السيد مجج فالى محاولة اخرى

وقصيدة اخرى من السيد محمد يوسف سلمان من قرية سلفيت تهدف الى تحقيق هدف خاص ولا تجيز سياسة الحوادث العامة نشر مثل هذه القصيدة .

وكلمة من العامل السيد محي الدين الخراز حول الدفاع المشترك ومحاولة فرض الصلح مع اسرائيل من قبل الدول الغربية الكبيرة ونحن اذ نؤيد ما جاء في الكلمة نعتذر عن نشرها لانه سبق وتعرضنا كثيراً لهذه الناحية المهمة .

ردود خاصة عبد السلام شريم - اكتب الى مدير دائرة السير ليحقق في شكواك . محمد محمود ناصرية - اريحا - نعتذر في الوقت الحاضر . محمد عوض الرشيدات - اربد - المناظر المؤذية التي اوردتها في رسالتك هي مناظر مؤذية حقاً نأمل الاشارة اليها في المستقبل .

والى اللقاء « المحرر »

سياسة اللجان القومية بفلسطين كانت عدم مهاجمة اليهود « ٢ »

ذكرنا في المقال السابق بأن الحرب بيننا وبين اليهود لم تكن حرباً متكافئة ، فقد كان الفريقان المصطرعان يختلفان اختلافاً عظيماً في كل شيء ... لاسيما في السلاح وفي التنظيم ، ففي الوقت الذي كان اليهود يجدون السلاح الوافر ، والقيادة المركزية المنظمة ، كان العرب لا يجدون شيئاً من هذا .. ومع ذلك فقد وقع الصراع بين الشعبين ... ولسنا ندري ما اذا كان ذلك الصراع من مصلحة الشعبين ، ام كان من الاوفق لهما أن يتحدا ضد العدو المشترك الذي هو الاستعمار ، ومن ثم يعيشان معاً في سلام ... ولكن الذي حصل هو أن الحرب بدأت فعلاً بين اليهود والعرب ..

على أنه يجب ألا نفهم من كلمة حرب الحرب المنظمة التي قرأنا عنها في حروب هتلر والحلفاء فالحرب بين العرب واليهود كانت في اول امرها اشبه بالحروب البدائية ... لاسيما في النقب ... كانت الحرب اول الامر عبارة عن مناوشات بسيطة تقع بين دورية يهودية وبعض المسلحين العرب ، أو محاولة بعض العرب القضاء على قافلة تحمل المؤن لاحدى المستعمرات اليهودية .

وقد وقع اول اصطدام مسلح بين اليهود والعرب في النقب في مساء نفس اليوم الذي نسف فيه اليهود السراي الكبيرة بيافا ... ذلك العمل الوحشي الذي اودى بحياة الكثيرين من الشباب العرب ، والذي أثار ثائرة جميع العرب في جميع انحاء فلسطين بل في جميع البلاد العربية .

في مساء ذلك اليوم ، اخبرني مأمور التلفون في بئر السبع بالحادث ، وكنت في يبنى ... وقد قدر مأمور التلفون الاصابات التي وقعت خلال ذلك الحادث بالمائة اصابة (وهذا عدد مبالغ فيه) ... وبعد تلك المخابرة التلفونية بنصف ساعة تقريباً عاد مأمور التلفون واخبرني بأنه علم أن قافلة يهودية عدد سياراتها « ١٣ » سيارة متجهة نحو بئر السبع في طريقها الى مستعمرة « بيت ايشل » ...

واعترف هنا بأن افكاراً متضاربة بدأت

بقلم : محمد عبد الهادي
قائمقام رام الله

تتصارع في ذهني لدى سماع ذلك النبأ ... فقد كانت دمائي ثائرة وكانت نفسي ثائرة بسبب نسف اليهود للسراي الكبيرة في يافا .. وكنت أتمنى من صميم قلبي أن لو استطيع تدمير القافلة اليهودية انتقاماً لارواح الشهداء الابرار الذين ذهبوا في حادث السراي ... ولكن كان يصدمني عدم وجود الاسلحة مع الاهالي ... وفكرت في الامر مليا ... واخيراً اتصلت باللجنة القومية في بئر السبع ، وكانت قد تألفت حديثاً ، وكان رئيسها رئيس البلدية السيد شفيق مشتهو ... واتصلت به وطلبت منه « تدبير » عدة مناضلين وارسالهم لي لاعتراض طريق القافلة ، فاعتذر فاتصلت بشيخ قبيلة العزازمة الحاج سلامة بن سعيد ، الذي ارسل لي سيارة جيب يقودها ابن أخيه مريزيق بن سعيد ، وشيخ عشيرة ابو الخيل الحاج ناصر ابو الخيل ، ومعهما سالم الشيخ الذي كان فاراً من وجه العدالة لجرم اقترفه ...

وتسللت في الظلام ، ومعي اولئك الرجال الى هضبة محاذية للشارع العام ، وتقع تلك الهضبة على بعد كيلو مترين جنوبي مدينة بئر السبع ... ولم نكد نتحصن في مواقعنا حتى رأينا السيارات اليهودية تقترب ... وعندما اقتربت القافلة فتحنا عليها سيلاً من الرصاص .. فاطفأت القافلة انوارها .. وبعد ربع ساعة من اطلاق النار بدأت تجيبنا بالمثل ... وفي تلك اللحظة بدأت الامطار تنهمر ، ولست ادري هل ارادت الطبيعة أن تحارب معنا ، أم ارادت أن تحارب مع اليهود ... ومهما يكن من أمر فقد كنا على وشك القضاء على القافلة لولا أن فوجئنا برصاص يطلق علينا من الخلف .. الأمر الذي اضطرنا الى التراجع فقد ظننا أن اليهود قاموا بحركة التفاف حولنا ... وبقينا مستمرين في انسحابنا حتى وصلنا الى بيارة يقال لها «بيارة ابو غليون » وهناك علمنا أن الذين اطلقوا الرصاص علينا من الخلف لم يكونوا يهوداً وانما كانوا من سكان المدينة وقد فعلوا ذلك ظناً منهم أننا يهود ..

وفي صبيحة اليوم التالي تبين لنا ان سيارتين يهوديتين قد تعطلتا وأما بقية القافلة فقد تمكنت من الوصول الى مستعمرة بيت ايشل سالمة .

هذا ويجب أن أذكر بأن مركز الجيش الانكليزي في بئر السبع كان لا يبعد عن بيتي أكثر من ١٥ متراً وما كنت لادع الجيش يلاحظ خروجي مع المسلحين .. على انني لم استطيع أن احافظ على الانكار لمدة طويلة ، فقد عرف الجيش الانكليزي كل شيء .

... والآن لنتحدث قليلا عن اللجنة القومية في بئر السبع .

تألفت اللجنة القومية في بئر السبع ، كما تألفت اللجان القومية في اكثر مدن فلسطين ، من وجهاء وتجار المدينة ورؤساء العائلات البارزة فهاو كانت الغاية التي اتخذت اللجنة على عاتقها تنفيذها الدفاع عن مدينة بئر السبع ضد اليهود ... ولم تكن اللجنة القومية تفكر في شن اي هجوم على اليهود ، بل لقد كانت تتجنب ذلك ما امكن ، وذلك لمعرفتها الحقيقية بقوة المدينة .. تلك القوة التي لم تكن قادرة على الصمود امام اليهود .

ولم يكن نشاط اللجنة وعملها ليتعدى حدود البلدية ، وهكذا ظل قضاء بئر السبع دون تنظيم ودون قيادة الى ان وقعت عدة اصطدامات مسلحة بين اليهود والبدو انتهت بقتل بعض البدو وبعض جنود البلماخ (جيش الصاعقة عند اليهود) ... اراد اليهود أن يشعروا سكان قضاء بئر السبع بأن منطقة النقب ليست الامنطقة يهودية فبدأوا يرسلون دورياتهم من الجنود المشاة المسلحين باسلحة اوتوماتيكية خفيفة ، وكانت تحرص تلك الدوريات على ايقاع الرعب في نفوس الاهالي لكي تتمكن القيادة اليهودية من تنفيذ تآريها . على ان تلك الدوريات لم تكن تجد طريقها مفروشة بالورد دائماً . بل كثيراً ما كانت تجد طريقها مفروشة بالشوك ... بالدم بالحديد بالنار .

وستحدث في المقال المقبل عن الاصطدامات المسلحة التي وقعت بين البدو وبين دوريات اليهود .. تلك الدوريات التي جعلت البدو يؤمنون بضرورة تأليف لجنة تقودهم وتنظمهم .

فالى اللقاء في العدد المقبل .

حكمة العدد

مقاومة الطغاة من طاعة الله

« جفرسون »

مطالبة وكالة الغوث بدفع التعويضات للمصابين

عمان — علمت الحوادث ان رئاسة وكالة الغوث قد تلقت هذا الاسبوع مذكرة أخرى من أهالي العمال الذين اصيبوا في حادث عمواس منذ سبعة أشهر يطالبون فيها بتقديم المساعدات لهم .

وتعرضت المذكرة الى وصف المأساة التي حلت باقارب هؤلاء العمال وعائلاتهم من جراء ذلك الحادث وقالت انهم يقاسون الام الحرمان والجوع .

وقد ألحت المذكرة على وكالة الغوث بضرورة الاسراع في التعويض على هذه العائلات حتى تتمكن من اعالة اطفال المصابين وانقاذهم من الموت المحقق .

هذا وقد وقع المذكرة عدد كبير من امهات وزوجات وشقيقات العمال المصابين . ونحن نضم صوتنا إلى أصواتهن ونلح في مطالبة وكالة الغوث الإسراع في دفع التعويضات سيما وان هؤلاء العمال قد اصيبوا أثناء عملهم في وكالة الغوث .

... ولكن لا أستطيع إبقاء المحرك دائراً !

هذا حق ، انما تكرار حركات الوقوف والانطلاق التي لا غنى لك عنها خلال السير في المدينة ، تساعد على التآكل

• عندما توقف سيارتك يبرد المحرك فتتكون بذلك مواد ضارة كالأحماض وبخار الماء الناجمة عن الاحتراق - وهذه تقصر حياة المحرك - لقد أثبتت الأبحاث العلمية أن التآكل هو أخطر اسباب تلف المحرك .

• لكي تكافح التآكل استعمل زيت شل X-١٠٠ الزيت الواقي ، الذي يبطل مفعول هذه الأحماض والرواسب المتجمعة ان زيت شل X-١٠٠ يولد طبقة متماسكة تقي اجزاء الاسطوانات (سلندر) والمكابس (بستون) .

يجب ان تحافظ على محرك سيارتك

شل

X-١٠٠

استعمل

زيت محرك السيارة

منظف ... ثابت ... واقٍ

هل يستطيع السيد فوزي الملقي أن يتحمل أعباء الحكم ؟

بقلم : مسلم بسيسو

أنا أومن أن مصلحة الوطن تحتم على كل مواطن صالح أن يتكلم في هذا الظرف الدقيق الذي يمر بالبلاد سيما وانها في دور انتقالمن عهدفاسدالى عهد زاهرسيدبإسم .

ان المحن والمصائب التى تحملتها البلاد خلال وزارة السيد توفيق ابو الهدىحتىالان والتى كان يمكن ان تبدو بشكل أوضح لولا حكمة العقلاء وحسن ادراكهم ومعالجتهم لتلك التيارات .

ان هذه المحن والمصائب قد استطاع الشعبأن يتحملها بصبر وايمان لمجردالامل القوي الذيكان يراود نفس كل وطني مخلص بأن يوم الفرج قريب وهو اليوم الذي يتولى فيه جلالة الملك الشاب مقاليد الامور .

وقد تضاعف هذا الامل وظهرت بوادر الفرحالحقيقي المخلصفي قلوب الشعبعندما شرف جلالته عائداً الى وطنه فاستقبله المهج والقلوب وكان هناك في خلال فترة الشهر التى قضاها جلالته متفقداً انحاء مملكةمزائراً تجاوب بين المليك وشعبه في الاماني والآمال ووحدة في الشعور بما تتطلبه البلاد من خطوات اصلاحية في مختلف مرافق الحياة الاقتصادية والسياسية والاجتماعية وبصورة خاصة فيجهاز الحكومة الفاسد الذياستشرى فيه الفساد وتفشت فيه الرشوة والمحسوبية وطغت المصالح الخاصة على المصالح العامة بشكل لم يسبق له مثيل في تاريخ البلاد .

وقد كان امل الشعب هذا الذي وصفناه يبنى بصورة رئيسية على أساس ان يترجم الى لغة الية الصادقة والعزم الصحيح على الاصلاح وتبديل الاوضاع المستكرة التى تحملتها البلاد واعطاء الدليل على ذلكفي الجسم والهيئة اللذين سيشمل فيها كل هذه الرغبات والاماني ونعنى بذلك الوزارة التى سيعهد اليها بحمل العبء والمسؤوليات الثقيلة في باكورة العهد الجديد عهد المليك الشاب الزاهر .

على ان اتجاهات الرياح بالنسبةللوزارة الجديدة لم تجعل الشعب يحافظ على تفاؤله في امكانية تبدلالاوضاع بالنسبة لمستقبله

نحن لا ننكر مزايا السيد فوزي الملقي وانما نعتقد أن بعده عن البلاد هذه المدة الطويلة جعله بعيداً الى حد ما عن تفهم مشاكل البلاد الحقيقية بحيث لا يكونقادراً على وصف العلاج اللازم لادوائها الخطيرة التى تعانيها الان .

ونعتقدأنشخصيةالسيدالملقي ربماتجعله لائق لان يشغل منصب سفارة أو وزارة

ولكن قوةالشخصيةالمطلوبة فيرئيسالوزراء مع الاسف يحتاج الى الكثير من المزايا والصفات حتى يستطيع أن يظهر بها .

وأهمها الجرأة والحزموالاقدامواستعداد لتحمل المسؤولية .

ومن المعروف ان التشكيلات الحزبية مفقودة في البلاد وقد استعاضت عنها في هذه الفترة التى كانت مكبوته فيهـا بتشكيلات شبيهة بالتكتلات الحزبيةوحتى هذهالتكتلات ليس للسيد الملقي أية علاقـة بها بحيث يستطيع أن يستند الى تأييد شعبي أو برلماني يمكنه من الاعتماد عليه في اجتياز العقبات الخطرة الكثيرة التي تقف امامه . وهو لهذا مضطر للاعتماد على بعض الاشخاصالذين يملكون مثل هذا التأييد لاشراكهم فيحمل المسئولية معه والنتيجة المنطقية لهذا هي ان شخصيات أمثال هؤلاء الوزراء ستكونأقوى من شخصية رئيس الوزراء وهو مضطر لمجاراة هذه العوامل ليستطيع الاحتفاظ بمركزه ، ونحن نعلم أن السيد فوزي لم يجرب حتى الان في مثل هذا المنصبالخطير حتى يستطيع أن يأتي مزوداً بتجاربه واختباراته ليحمل مسؤوليته الكاملة من أول يوم يتولى فيه وهو يحتاج لفترة تدريب لا ننكر أنه قد يخرج منها بعد ذلك ناجحاً من التجربة لولا أن الظروف الحالية ومشاكل البلاد الخطيرة لا تستطيع الانتظار أكثر مما انتظرت حتى تتم فترة التجارب .

وبعد انني لا أستطيع أن أكون متفائلا أو متشائماً بالنسبة للوضع وانما أخشى أن يكون الفشل حليف الوزارة الجديدةبرئاسة رئيسها المرشحمهماكانت قوة الوزراء الذين سيتعاونون معه في مشاكل البلاد واوضاعها الشاذة الجسيمة .

فاذا وقع هذا لا سمح الله فان خيبة الامل وردالفعل في أوساط الشعب بالنسبة للعهد الجديد ربما تكون أقوى صدمة يمكن أن يجابهـا الشعب فوق ما جابه ويجابه وسيجابه من العقبات .

مجلس أمانة العاصمة يرفض صرف راتب الامين

عمان ـ علمت الحوادث ان مجلس امانة العاصمة قد قرر عدم الموافقة على صرف راتب أمين العاصمة الجديد السيد سليمان سكر البالغ ١٦٠ ديناراً وقد مضى شهر كامل دون ان يقبض السيد السكر راتبه .

وصرح احـد اعضاء مجلس الامانة للحوادث ان السبب في تمنع مجلس الامانة عن الموافقة هو رغبة المجلس في ان لا يجعل من موافقته هذه سابقة بالنسبة لراتب امين العاصمة .

ويعتبر المجلس هذا الراتب ضخماً ولا يجوز انفاقه من اموال الشعب .

والمعروف ان رئيس الوزاره هو الذي قرر تخصيص هذا الراتب للسيد السكر عندما عين اميناً للعاصمة .

وذكر مصدر مطلع للحوادث انموقف مجلس امانة العاصمة من راتب السيد السكر هو السبب في موافقته على الاشتراك في وزارة السيد الملقي التى في طريق التأليف . بعد ان اصبحمن المتعذرعليه الاستمرارفيعمله كامين للعاصمة.

بين وزارة المعارف ومنظمة الاونسكو

عمان ـ علمت الحوادث أن وزارة المعارف قدبعثت بتقرير دقيق عن الاحوال الدراسية في الأردن الى منظمة الاونسكو وضمنت هذا التقرير بعض الطلبات التى اعتبرتها ضرورية التنفيـذ لتقوية الاحوال الدراسية وتحسينها عما هي عليه الآن .

وعلمت الحوادث أن من ضمن هذه الطلبات ان تقدم منظمة الاونسكو معدات زراعيةكاملة الى خمسمدارس ثانويةومجموع مساحة الاراضي التابعة لها تبلغ١٠٠دونماً وذلك لتحسين احوال الدراسة الزراعيةكما طالبت بان يتدب خمسة من خريجيمدرسة خضوري الزراعية لاتمام دراستهم فيالخارج والعودة للعمل في وزارة المعارف .

كماطلبتوزارة المعارفتقديمالمساعدة لانشاء بعض المختبرات التى من شأنها أن تساعد كثيراً في تدريس الطلاب .

اعداد مناهج الدراسة

عمان ـ علمت الحوادث ان اللجان الفرعية لوزارة المعارفقد فرغت منإعداد المناهج للدراستين الابتدائية والثانوية على ضوء التعديل الجـديد في مرحلة الدراسة الابتدائية . ومن المقررأن تطبق هذهالمناهج في السنة الدراسية القادمة .

طبعت في المطبعة الوطنية

برقية من القدس الى الرئيس ايزنهاور

القدس ـ من مراسل الحوادث الخاص ـ بعثت الجمعية الاسلامية المسيحية للملاكين في القدس برقية الى الرئيس الجنرال ايزنهاور حول حادث اطلاق النار الذي وقع مؤخراً من قبل اليهود وقتل من جرائه تسعة من العرب وجرح ٢٠ .

وتساءلت البرقية عن الاجراءات التى ستتخذها الولايات المتحدة لحماية مقررات الامم المتحدة وان تضع حداً لتعديات اليهود .

اعلان رقم (٢٦) صادر عن وزارة الاقتصاد

تعلن وزارة الاقتصاد ما يلي :

تطرح للاكتاب اسهمشركة مصانع الزيوت الثانيةالمساهمة لمشروعها الاول وهو انشاء مصنع تكرير زيت الزيتون وفقا للاسس التالية :

١ ـ عدد الاسهم المطروحة (١٠٠٫٠٠٠)سهم كل سهم بدينار واحد

٢ ـ يفتح الاكتتاب لمدة شهر اعتبـاراً من ١٦ ـ ٥ ـ ١٩٥٣ وتحصر المساهمة خلال هذا الشهر بمنتجي الزيوت فقط .

٣ ـ تقبل المساهمة لدى محاسبي وزارة المـالية في المراكز ولديهم نماذج طلبات المساهمة والنظام الداخلي للشركة .

٤ ـ تدفع قيمة الاسهم بالصورة التالية :

أ ـ ربع القيمة اي ربع دينار عن كلسهم تدفعسلفاًعند تقديم طلب الاكتتاب

ب ـ باقي القيمة اي ثلاثة ارباع دينار عن كل سهم تدفع بعد مرور (١٢) شهر من تاريخ الاكتتاب .

٥ ـ يستهدف المشروع حفظ مصالح منتجي الزيت ولذلك ترجو وزارة الاقتصاد ان تجد فيهم اقبالاً ليكون المشروع مشروعهم .

٦ ـ عند أنتهاء مدة الشهر الاول سوف يفتح الاكتتاب للمواطنين عامة لمدة اسبوعين وتتطلع الحكومة رأس المال المتبقي عند اغلاق الاكتتاب .

وزير الاقتصاد

يعربون عن صادق ولائهم واخلص تهانيهم الى صـــاحب الجلالة الملك الحسين المعظم

محمد نوري السمان	نعيم قلعجي	ابو زيد ونزال	شركة طباع وسلامة	شركة مطاحن الاردن
شركةالسياحةوالسفرالاردنية	سعيد ملحس	شركة نقل بضائع التراتزيت الاردنية	شركةالهندسة والانشاءات العامة	ف . أ . كتانة

فرحان الشبيلات « يتحدى » توفيق ابو الهـــدى

عمان ـ علمندوب الحوادث ان السيد فرحات الشبيلات امين العاصمة السابق قد بعث بالبرقية التالية الى السيد توفيق ابوالهدى رئيس الوزراء في الاسبوع الماضي .

اطلعت على بيانك في البرلمان فادهشني ان تطلع على الناس بيانات غير صحيحة وانت تعلم قبل غيرك انى اقمت عليكالدعوى اول مرة لدحضمثل هـذا الزعم ولسوء حظك جاء جوابك للمحكمة الذي نشرتى صحيفة فلسطين الغراء بكامله خالياً من كل مازعمت امس ولما ربحت الدعوى وانتصر الحق على الباطل عمدت الى عزلي مرةاخرى وحلت بيني وبين الرجوع الى عملي فاقمت عليك دعوى جديدة حيث قررت المحكمة بتاريخ ٢٩/ ٣ /٥٣ دعوتكلبيان الاسباب التى تمنعك من رجوعك عن قرارك وحتى هذا اليوم وانت متمنع عن قبول التبليـغ تملصاً من اجابة المحكمة فان كانت لديك كما تزعم ادلة تؤيد بيانك فلم تتهرب من الأدلاء بها الى المحكمة التى هي الحكم بينى وبينك ان سلوكك هذا ومحاولاتك تعديل قانون تنظيم الجهاز الحكومي بعد تعديلك المدون لنظام الموظفين تؤيد افتقارك للدليل واني لأجد في تهجمك عليفي مكان لاستطيع ان ادافع فيه عن نفسي اسلوباً من اساليك الملتوية ولن يضيرني اتهامك مادمت تتهرب من اجابة المحكمةوتصر على عزلي بطريقة ملتوية تتجشم لها كل هذه الصعاب متناسياً ماقلته في البرلمان في المادة ٦٧ التى اكتويت انت بنارها مما لا استطيع ان اقول فيها اسوء وابشع مما قلته انت »

تعطيل الجزيرة الغراء

أصدر مراقب المطبوعات امره بتعطيل الزميلة الجزيرة الغراء لمدة شهر . ونحن إذ نعرب عن عميق أسفنا لهذا التعطيلنستنكر بشدة هذه الاجراءاتالتعسفية التى يتخذها مراقب المطبوعاتضد الصحف ونطالب بالحد من سلطاته على الصحف لتعم بحريتها في العهدالجديد .

هل يشكل السيد فوزي الملقي حكومة من المعارضة ـ بقية

السيد الملقي برجال المعارضة ما زالت قائمة مما يدل على أنه يعتمـد كل الاعتماد على اشتراك المعارضة في الوزارة كعنصر أساسي لنجاحه في تأليفها .

وتقول بعض الدوائر السياسية انه إذا لم تكلل مساعي السيد الملقي ومشـاوراته بالنجاح فانه يخشى ان يصبح الموقف اقسى وأصعب من ان يستطيع التغلب علـيه في نطاق دوائره الخاصة وفي هذه الحالة ينتظر ان يعتذر عن تأليف الوزارة .

أما في حالة تكلل مسـاعيه بالنجاح واشتركت المعارضة فمنالمفروض ان يكون تدقيل مبادىء المعارضةكمنهاج لوزارتهوهي المبادىء التييؤيدها ٩٥ في المائة من الشعب هذا بالاضافة الى انه من الصعب جداً على المعارضة انتقبل التعاون معأي من الوزراء السـابقين في الوزارة الاخيرة وابي من النواب الموالين على انهم يتبعون سياسة معينة لا يمكن ان تخرج عن كونهـا استمرار للسياسة القديمة التى تقاومها المعارضة والتى ضج منها الشعب .

ويمكن الخروج من هذه الملابسات انه لا يمكن التوفيق بين هذين المتناقضين كما انه لا يمكن ان يتم للسيد الملقي ان يشكل وزارةمن أي من الطرفين دون الآخر .وهذا يعنى انمحاولات السيد الملقي مازالت مهددة بالفشل للآن .

هـذا إذا لم تحدث « المعجزة » التى تبدل من الموقفالراهن خلال الايام القليلة المقبلة.وليس من المنتظر ان ينكشفالموقف بصورة واضحة وان تبلور الامور إلا في اليومين القادمين .

وقد اعتبرت بعض الاوساط السياسية قبول السيد الملقي تشكيل الوزارة «مقامرة» منه وقد اعربت هذه الاوساط عن املها في ان تكون هذه «المقامرة» رابحة بالنسبة اليه كشابمن الذين يعتمدعليهم في مستقبل البلاد السياسي .

اعلان

صادر من دائرة اجراء نابلس في القضية الاجرائيةرقم ٣ / ١٠ / ٥٢

المحكوم له : الحاج عبد الفتاح القنعير من نابلس .

المحكوم عليهم . ورثة أحمد خليل الجد من نابلس .

لما كان معلوماً لدى العموم انه تعين يوم الخميس ٧ـ٥ـ٥٣ الساعة ٩ صباحاً لاجراء المزايدة العلنية الاخيرة في هذه الدائرة ، لبيع ملك المحكوم عليه وهو حصتين من ٢٠ حصة في قطعة أرض بموقع البليوس في نابلس فمن يرغب الشراء ، عليه الحضور لهذه الدائرة بالوقت المـذكورتحريراً . ٢٨ ـ ٤ ـ ٥٣ .

يوسف نجم
مأمور اجراء نابلس

اعـــلان

صادر من دائرة اجراء نابلس في القضية الاجرائية رقم ٣٨٦/٥٢

يعلن للعموم انمستجري المزايدة العلنية الاخيرةفي هذهالدائرةيوم الاربعاء٦ـ٥ـ٩٥٣ الساعة ٩ صباحاً ، على حصص المدين السيد نمر عفيف عاشور وهيحصتين من ١٦حصة في غرفة وحصتين من ١٩٢ حصة في دكانفي نابلس ، فمن يرغب الشراء ، عليه الحضور لهذه الدائرة بالوقت المـذكورتحريراً .

٢٨ ـ ٤ ـ ٩٥٣

يوسف نجم
مأمور اجراء نابلس

معرض باريس التجاري الدولي
من ٩ الى ٢٥ ايار
يشـمل كافة انواع التجـارة والصناعة
لحوالي ٤٠ دولة
تشمل مساحة المعرض حوالى ٥٠٠ الف متر مربع
٣ ملايين زائر سيزورون المعرض هذا العام
المعلومات التفصيلية يراجع :
الملحق التجاري في السفارة الفرنسية بعمان

أمنوا كل شيء ... أمنوا أي شيء
مع شركة آرتي لدجر المحدودة
عمان
تلفون ٥٥٢ ، ٦٥٠ ، ٣١
ص.ب ، ٢٧٩
القدس
تلفون ٤٥٢
ص.ب ١١٢
ان توفير قيمة سيجارتين كل يوم يؤمن حياتكم بمبلغ ١٠٠٠ دينار ضد الحوادث الشخصية يمكنكم بسهولة وبرسم زهيد تأمين سياراتكم ومتاجركم وبضائعكم ضد حوادث الحريق والسرقة
وعند سفركم إلى الخارج اطلبوا تذاكر التأمين مع تذاكر السفر من أي مكتب سياحة سواء في البر أو البحر أو الجو إلى شتى أنحاء العالم برسم زهيد للذهاب والاياب والاقامة بينهما
الشركة التى اعتمدها جميع التجار والمؤسسات ودور الصناعة وهيئات السلك السياسي والبعثات السياسية في الأردن
وكلاء شركة التـأمين الأردنيـة للتأمين البحري وشركة مرشنتس آند مانيو فكشررز في لندن
امنوا : أنفسكم ، بيوتكم ، سياراتكم ، بضائعكم ، سفركم

الطيران المثالي الى المانيا والنمسا
بطائرات K L M السريعة النفخمة ... الى ستوتجارت وكلونيا ، دسلدورف ، فينا ، ميونيخ ، روما ، باريس ، لندن ، هامبورغ ، نيويورك واميركا الشمالية .
مستعدون لمعاملتكم بجميع كتب السفر المعتمدة
بو أرتغزن ٣٠٦
ص.ب ١١٠ القدس
KLM
ك.ل.م

حقائق يهمك معرفتها
قد تأكد الجميع أن الخرطوم صنوع من زيت الزيتون الخالي على المواد التي يتطلبها الجسم وتعيش الجسد
الصابون الثابت الذي يكون دائماً بطلاءه الصناعة الحلبية
لجودة مزاياه ، واتقان صنعه وشكله
التي توفر عليك
يمكنك أن تجده في كل وقت في كل تجر
فلا تطلب سواه ، لانه صابونك
الوحيد الممتاز
(صابون النعامة)
نابلس القاهرة المصري

الحوادث تقدم

١ ـ زاوية الاحاجي
٢ ـ ركن الطلبـة
٣ ـ السنما والمجتمع
في الاسـبوع المقبل