٦ صفحات

الثمن ١٠ فلسات

AL HAWADETH No. 1 Vol. 1 8.10.1951 AMMAN

٨ تشرين الاول ١٩٥١ * العدد الأول * السنة الأولى

الادارة ـ عمان ص. ب ٤٦٥

الخبراء الامريكيون يعثرون على تربة بترولية في منطقة الازرق

معلومات خطيرة عن استعدادات اليهود العسكرية لمحاربة مصر

الحوادث

جريدة سياسية اجتماعية مصورة

حكمة العدد

جنة بالذل لا نرضى بها
وجهنم بالعز أفضل منزل

عنترة العبسي

خبر اليوم

علمت «الحوادث» من اوثق المصادر ان خبراء النقطة الرابعة الامريكان قد عثروا بواسطة الازرق على البترول (التفاصيل في مكان آخر من العدد)

عدادات يهودية كبيرة على حدود المنطقة المصرية تمهيداً للجولة الثانية

بن غوريت يكشف النقاب عن مدى سيطرة اليهود على امريكا «وارغامها» على الوقوف الى جانبهم في الجولة المدبرة

نيويورك — من كمال عبد المنعم — مراسل «الحوادث» الخاص — اجتمعت مخبراً صحفي أمريكي عاد قبل مدة وجيزة من اسرائيل ، وذلك قبيل انعقاد مؤتمر لجنة التوفيق الدولية في باريس والذي يشترك فيه ممثلون عن الدول العربية واسرائيل وقد حدثني هذا الصحفي الامريكي فقال :

ان الرأي العام في اسرائيل لا يعتقد بامكان الوصول إلى تسوية لمشكلة فلسطين وصلح مع الدول العربية عن طريق لجنة التوفيق الدولية ، لان اليهود واثقون تماماً من أن مصر عدوتهم اللدود (ستكون صخر عثره بوصفها اكبر الدول العربية وقواها وزعيمتها في المؤتمرات الدولية) في سبيل جلوس المندوبين العرب واليهود حول مائدة مستديرة والقيام بمفاوضات مباشرة .

ويعتقد اليهود انه لولا موقف مصر هذا ، ولو أنها أقدمت على عقد الصلح مع اسرائيل أو قبلت بعقده لتبعتها الدول العربية الاخرى في ذلك ولذا فهم يعتقدون أن مصر هي عدوتهم الأولى وان عليهم أن يستعدوا لها للمستقبل وأن يوجهوا ضربة إلى مصر فيما اذا تطورت الامور الى مثل هذه الحالة العصيبة . فاليهود يعتقدون أنهم اذا تمكنوا من اجبار مصر على عقد الصلح معهم ، فسيعلون حتما إلى هدفهم المنشود في عقد الصلح مع الدول العربية كلها .

ومن جملة الاستعدادات التي قام بها اليهود مؤخراً تحقيقاً لهذه الخطة انشاء مطار حربي كبير على اراضي قرية المسمية ذات المركز الاستراتيجي الهام. وهي اقرب نقطة من الحدود المصرية في منطقة غزة تصلح لانشاء مثل هذا المطار ... سيكون مركز انطلاق الطائرات الحربية الاسرائيلية فيما لو تجددت العمليات الحربية مع مصر .

ومضى الصحفي الامريكي يقول : وقد سمعت شاريت وزير خارجية اسرائيل يخطب مرة في جماهير غفيرة من اليهود في تل ابيب فيقول ان عامل الزمن الذي ليس في مصلحة اسرائيل دائماً هو في مصلحة العرب الذين يماطلون في عقد الصلح مع اسرائيل بقصد اكتساب الوقت والاستعداد . فعلى هدف اليهود من المناورات العسكرية الاخيرة التي قاموا بها اختبار قوة جيشهم على الهجوم والدفاع لمعرفة مدى نجاحه فيما لو قام بعمليات هجومية ضد مصر مثلا واحتفظ خطة الدفاع ضد قوات الدول العربية الاخرى المجاورة لاسرائيل اثناء ذلك الهجوم .

وقد تبين لي من اتصالاتي بالزعماء اليهود من عسكريين ومدنيين ان اليهود واثقون من نجاحهم فيما لو تجددت العمليات الحربية ضد مصر ، لاسيما وقد اصبح جيشهم وافر العدد ومدربا اكمل تدريب وقد توفرت له خلال السنوات الثلاثة التي تلت عقد الهدنة مع الدول العربية كافة انواع الاسلحة الثقيلة والخفيفة والذخائر بما في ذلك الدبابات والمدرعات والطائرات الحربية على اختلاف انواعها بالاضافة الى الاسطول الحربي الذي اصبحوا يملكونه .

ومضى هذا الصحفي الامريكي يقول : وقد سمعت شاريت وزير خارجية اسرائيل يخطب مرة في جماهير غفيرة من اليهود في تل ابيب فيقول ان عامل الزمن الذي ليس في مصلحة اسرائيل دائماً هو في مصلحة العرب الذين يماطلون في عقد الصلح مع اسرائيل بقصد اكتساب الوقت والاستعداد . فعلى الشعب اليهودي ان يدرك اننا اذا صبرنا الى ان يكمل العرب استعداداتهم فسنواجه صعوبات ونكبات كثيرة ، ولذا فاني ادعو اليهود الى توجيه ضربتهم الى العرب الآن وقبل ان يكملوا استعداداتهم ولكن نحن البادئين في هذه الجولة فذلك أجدى لنا وأضمن لمستقبلنا ، ولنوجه الى بريطانيا التحذير بان تقف على الحياد اذا ما قمنا بذلك ، واذا لم تفعل فاننا سنرغم امريكا لا على أن تكون إلى جانبنا فقط بل وعلى أن تشترك معنا في هذه الجولة باموالها واسلحتها وحتى رجالها .

هذه معلومات خطيرة أبثها اليكم من هنا لتنفرد الحوادث بنشرها لينكشف الغطاء عما يبيته اليهود للبلاد العربية وتتوجس خيفة من الحرب هذا الذي تجر إلى جوارهم وليتأسوا استعدادهم وليكتلوا ويستعدوا لئلا يؤخذوا على حين غرة .

اصلاح لا ارهاب

زيارة رئيس النيابات لسجن عمان

علمت الحوادث ان سعادة الاستاذ وليد صلاح رئيس النيابات العامة قام مؤخراً بزيارة سجن عمان المركزي للتحقيق في القضايا التي اوقف السجناء بسببها في انتظار محاكمتهم ، ومن المنتظر ان يأمر سعادته بعد الانتهاء من ... اطلاق سراح الموقوفين لجنح وجرائم بسيطة بالكفالة وتطهير السجون على اساس ان السجن وسيلة للاصلاح لا للارهاب .

تنفرد «الحوادث» بنشر صورة حضرة صاحب الجلالة الهاشمية الملك المعظم في طريقه الى قصر رئاسة الاتحاد السويسري وذلك لوداع فخامة رئيس الاتحاد وشكره على الحفاوة البالغة التي لقيها جلالته في سويسرا اثناء إقامته فيها من الحكومة والشعب . ويبدو الى يسار جلالته الدكتور روبرتسون والى يمينه معالي فوزي الملقي باشا وزير الاردن المفوض في باريس

سؤال نريد عليه رداً ...

اكتشاف تربة «مشبعة» بالبترول في الازرق

كتب مندوب «الحوادث» الخاص يقول: يقيم في المملكة الاردنية الهاشمية منذ بضعة اسابيع عدد من الخبراء الامريكيين معظمهم من المهندسين والفنيين وصلوا إلى البلاد ليعملوا على تطبيق المساعدات الفنية للاردن بموجب برنامج النقطة الرابعة من مشروع الرئيس ترومان وهو الذي وقعت اتفاقيته بين الحكومتين الامريكية والاردنية منذ بضعة شهور .

وقد تركز اهتمام هؤلاء الخبراء في البحث عن مصادر المياه وذلك عن طريق اصلاح الآبار والأقنية الرومانية القديمة وبناء آبار وبرك جديدة واقامة سدود في مساقط الأمطار لخزن مياهها .

وقد انقسم هؤلاء الخبراء الى ثلاث فرق تعمل الأولى منها في منطقة «جفايف H5» والثانية في منطقة الازرق والثالثة في منطقة الموقر قرب مدينة الكرك .

وقد علمت «الحوادث» من مصدر مطلع عليهم ان الخبراء الذين يعملون في منطقة الازرق عثروا على بعض الاراضي ذات التربة المشبعة بالبترول وانهم يعتقدون بامكان البحث عن مصادر البترول في هذه المنطقة، واننا لنتساءل، هل ابلغ هؤلاء الخبراء الحكومة الاردنية رسمياً باكتشافهم هذا وهل قدموا لها المعلومات اللازمة التي تتعلق بهذا الموضوع الحيوي .

سؤال نريد عليه رداً . . . .

رسالة «الحوادث»

ايها القارىء العزيز :

هذا هو العدد الأول من «الحوادث» بين يديك ، وهو بداية لا نهاية ، ومقدمة حاسمة ، فان وجدت فيه ما يشبع رغبتك ويتفق مع ميولك واتجاهاتك ، ويلتقي مع وجهة نظرك في الصحافة الهادفة الخالصة الشكل الذي يجب أن تكون عليه . فاقبل على قراءة «الحوادث» في اعدادها المقبلة واتبع أصدقاءك ومعارفك بقراءتها ، وكن واثقاً أنك لن تندم على هذا الاقبال أو تلك النصيحة . فاننا قد عاهدنا الله وأنفسنا وسنعاهدك أنت ، على أن نمضي بالحوادث دائماً إلى الأمام ، لا نحيد عن خطة الصدق ومبدأ الاخلاص ومثل الصراحة قيد أنملة ، واثقين من أنفسنا ، مؤمنين بالله ، وبقدرتك أيها القارىء العزيز على التمييز بين الغث والسمين والتفريق بين الصالح والطالح .

وان وجدت «الحوادث» ليست جديرة بك وبنظرتك إلى الصحافة ، فتقديرك للمثل السامية التي تؤمن بها ، وتذب عن سبيلها ، واعزف عن قراءتها ، وابق عليك لونها .

«الحوادث» أيها القارىء الكريم .. صحيفتك وأنت من أصحابها ، فلك أن تجعلها الوجهة الصحيحة ، إن شعرت منها ميل أو خطأ ، ولك أن تساهم في تحريرها ، اذا اردت الكتابة اليها ، فنجاحها يتوقف على تشجيعك ، وحقها في الحياة والبقاء معتمد على رأيك وصائب حكمك .

إنها الآن بين يديك ، ونحن لا نسأل إلا التوفيق والالهام من الله ، والتشجيع والمؤازرة منك .

«الحوادث»

المحرر يقول

اعلنت حكومة فخامة توفيق أبو الهدى منذ تأليفها أنها عزمت على اتباع سياسة التطهير في مختلف الوزارات والدوائر ، وقد شرعت الحكومة فعلا في تنفيذ هذه الخطة التي نعتقد انها هي المثلى والتي كان من الواجب اتباعها منذ سنوات خلت .

ونحن نعتقد أن أوضاعنا العامة وحقوقنا الشرعية المقدسة في أن نكون شعباً حراً مستقلا ، لا يمكن أن تتركز أو تتحقق إلا إذا أصلحنا أنفسنا في الداخل وطهرنا صفوفنا من أشباه الرجال الذين يستغلون مراكزهم وينتهزون ظروفهم لمصالحهم الأنانية الخاصة ... ويعملون في الخفاء لسلب الشعب حقوقه ... وتبذير أموال الدولة التي من دم الشعب ومن عرق جبينه

وما أشبه هذه الفئة الضالة من الموظفين بخفافيش الظلام التي لا تعيش إلا في الخرائب ... وبين الاطلال وفوق القبور .. وما اشبههم كذلك بالضفادع التي لا تلجأ إلا الى حوافي الغدران والسواقي حيث الماء القذر والأوحال وذلك لا لشيء إلا لتغذية أجسامها التي لا تعيش إلا على الاوساخ

وفي اعتقادنا كذلك أن هذه الخطوة الطيبة التي عمد اليها فخامة الرئيس هي خير ما يمكن عمله في هذا العهد الجديد الزاهر ... عهد جلالة الملك الشاب طلال الأول المعظم ...

وبعد طهروا الدولة من البقية الباقية من خفافيش الظلام .. ومن الضفادع التي لا تعيش إلا على القاذورات .

«مسلم»

خطط الدول الديموقراطية الغربية للدفاع عن الشرق الاوسط

قنال السويس ـ مركز ايران ـ الاردن والعراق وسوريا ومصر ـ خطط استراتيجية هامة

— بقلم المستر ولتر كولبنز الصحفي الامريكي المعروف —

من الامور التي تشغل بال قادة الجيوش في الكتلة الغربية امر الشرق الاوسط وكيف يمكن تجنيبه ويلات العدوان السوفيتي فيما اذا وقعت حرب ثالثة وتعرضت منطقة الشرق الاوسط لخطر العدوان الروسي ، وقد اذاع الخبراء العسكريون عدة مشروعات للدفاع عن هذه المنطقة الاستراتيجية الهامة ولكنهم اجمعوا على القول بان من اهم قواعد الدفاع عن الشرق الاوسط ، القاعدة البريطانية في قناة السويس بمصر .

سياسة عسكرية

ومن المستغرب حقاً ان يرفض العسكريون في الدول الغربية بحث موضوع الخلاف على منطقة قناة السويس وهو النزاع الناشب بين مصر من جهة وبريطانيا من جهة اخرى ، فبينما تصر مصر على ضرورة جلاء القوات البريطانية عن هذه المنطقة المصرية ، يلتزم العسكريون في بريطانيا صمتاً مطبقاً ويتركون الامر للسياسيين لمعالجته بوسائلهم الخاصة كالمفاوضات وغيرها ، ومما يزيد في غرابة هذا الصمت ان بريطانيا تعرضت مؤخراً الى ضياع عدد من قواعدها في الشرق الاوسط وتركزت اهتمامها الآن بمنطقة قنال السويس في مصر ، ومع ذلك فان القادة العسكريين في هذه المنطقة يقولون بانهم على استعداد لتركها اذا صدرت لهم الاوامر بذلك ، اما القواعد العسكرية الاخرى التي تعتمد عليها بريطانيا في الشرق الاوسط فهي الدول العربية باستثناء اليمن وايران واسرائيل ، وحتى هذه القواعد اصبح من المشكوك فيه ان تكون كلها قواعد بريطانية ولنبحث الامر بالتفصيل .

ايران

١ ـ ايران : ان الاحداث الاخيرة في ايران وما انتهت اليه مؤقتاً من اخراج الخبراء البريطانيين من مصافي عبدان ، وما يمكن ان ينتج عن ذلك من تدهور في العلاقات بين بريطانيا وايران ، جعلت موضوع اتخاذ ايران كقاعدة حربية مشكوكاً فيه وخصوصاً لقرب هذه المنطقة من روسيا ، ولشعور المتزايدين السكان هناك بكراهية الانكليز ، حتى لقد صرح القادة العسكريون البريطانيون بان ايران كمنطقة دفاع لم تعد ذات موضوع .

البلاد العربية

٢ ـ العراق : وهي منطقة ستراتيجية مهمة وقد اخذت القيادات البريطانية والاميركية تعملان على تقوية الجيش العراقي وسد النواقص فيه .

٣ ـ المملكة السعودية : ويقول هؤلاء القادة ان الاستعدادات في هذه المنطقة من الناحية العسكرية ليست كبيرة.

٤ ـ المملكة الاردنية الهاشمية : يقول القادة بان هذه هي الدولة العربية الوحيدة في الشرق الاوسط التي تملك قوة عسكرية يعتمد عليها رغم قلة عددها المتناسب مع مساحة البلاد ، وسيزيد عدد الجيش العربي الاردني باستمرار وسيزود بكل حديث من الاسلحة الحربية .

٥ ـ سوريا : ويعتبرون هذه المنطقة لكثرة ما تتعرض له من ازمات سياسية بحاجة الى فترة من الاستقرار لتعزيز الوسائل الدفاعية عنها .

٦ ـ لبنان : وهي رغم قلة عدد جيشها منطقة مهمة والروح الوطنية بين السكان عالية .

٧ ـ مصر : وهي اكبر دولة عربية من حيث عدد السكان في الشرق الاوسط وهي مهتمة بجيشها وتقويته ويقدرون ان تصبح موازنة الجيش المصري بعد سنوات خمس (٤٠) مليوناً من الجنيهات وبذلك يلعب الجيش المصري دوراً مهماً في حماية الشرق الاوسط .

(البقية على ص ٦)

قرض بريطاني بـ ٢٠ مليون دينار للاردن

توقع سفر وفد اردني برئاسة أحد الوزراء إلى انكلترا

علمت «الحوادث» أن رئاسة الوزراء أقرت بصورة مبدئية المشاريع الاقتصادية التي تضمنها التقرير المعد من قبل عطوفة وكيل وزارة الاقتصاد بالتعاون مع الخبراء الدوليين الذين يقيمون في البلاد منذ بضعة اشهر للقيام بدراسات واسعة النطاق وفقاً لمشروع المساعدة الفنية للامم المتحدة . وقد علمت الحوادث أيضاً أن رئاسة الوزراء أقرت مبدأ الحصول على قرض من بريطانيا بما يعادل عشرين مليون دينار للمباشرة في تنفيذ هذه المشاريع ، وان من المتوقع أن يسافر وفد اردني رسمي الى بريطانيا برئاسة أحد أصحاب المعالي الوزراء للبدء في المفاوضات اللازمة للحصول على هذا القرض . وقيل أن الدوائر المالية البريطانية التي وعدت بتقديم هذا القرض اشترطت اتفاقه على مشاريع اقتصادية يثبت نجاحها من الناحية الفنية .

والمعروف أن المشاريع الاقتصادية التي تضمنها التقرير تشمل مشروع الفوسفات في الرصيفة والحسا واستثمار مياه الغور ومشروع الري من مياه نهر اليرموك الذي سيمكن بواسطته سقاية مئات الالوف من الدونمات .

مشروع جديد لانشاء مدينة «أيتام اللاجئين» في منطقة أريحا

موسى العلمي يقنع السلطات الأمريكية بمساعدة مشروعه الانشائي القديم وتبني المشروع الجديد

٢٥،٨٨٢ ديناراً لانشاء المدينة و١٧٧ ديناراً كل سنة لتعليم اليتيم الواحد

واشنطن — من عبد الرحيم نافع — مراسل الحوادث الخاص — علمت من أوثق المصادر الأميركية المطلعة ان الاستاذ موسى العلمي مدير المشروع الانشائي في الأردن، قد تمكن من الظفر بتأييد الحكومة الأميركية لمشروعه في إسكان اللاجئين واستيطانهم. لأنه ينطبق على السياسة الأميركية العامة في حل مشكلة اللاجئين عن طريق استيطانهم في البلاد التي يقيمون فيها.

فقد ذكرت لي بعض المصادر في قسم الشرق الأدنى بوزارة الخارجية الأميركية ان زيارة الأستاذ العلمي مدير المشروع الانشائي الأخيرة لانجلترا وأميركا، قد آتت ثمارها، وجاءت بنتائج مهمة تتعلق بمشروعه الأول وبمشاريع أخرى وضعها الأستاذ العلمي.

والمفهوم إن الاستاذ العلمي شكا للمسؤولين في واشنطن من رفض وكالة الاغاثة الدولية التعاون معه ومده بالمساعدات الفنية والمادية اللازمة لاستمراره في مشروعه بعد أن قطعت العراق مساعداتها المادية، ورفضت سائر الدول العربية تقديم الاعانة المادية لمشروعه، وليس ثمة ريب في ان السيد العلمي أوضح ان الغاية الوحيدة من مشروعه هي المساعدة على استقرار اللاجئين واستيطانهم.

وكان من نتائج هذه الشكوى أن أصدرت الحكومة الأميركية الى المستر بلاندفورد مدير وكالة الاغاثة الدولية، أوامرها المستعجلة بالتعاون الكلي مع ادارة مشروع السيد العلمي ومده بكل المساعدات الممكنة.

وخلال وجود السيد العلمي في واشنطن استطاع أن يتوصل الى اتفاق مع الحكومة الأميركية بان تقدم له كافة المساعدات الضرورية لتوسيع المشروع بحيث يستصلح جميع الأراضي التي تقع تحت تصرفه ومن ثم يستخدم أكبر عدد ممكن من اللاجئين للاستيطان في المشروع والعمل باراضيه.

واستطاع السيد العلمي كذلك إقناع السلطات الأميركية بالعمل على مساعدته لانشاء «مدينة أيتام اللاجئين» وهي مدينة سيقيمها السيد العلمي على أراضي المشروع في منطقة أريحا لتضم مائة يتيم من أولاد اللاجئين يعلمهم فيها الحرف والصناعات والزراعة، وسيكلف انشاؤها ٢٥،٨٨٢ ديناراً. وسيكلف تعليم اليتيم الواحد ١٧٧ ديناراً في كل سنة

وقد نجح السيد العلمي في إقناع الحكومة الأميركية بان مشروعه هذا فريد في نوعه في الشرق العربي. وان هذه هي الوسيلة المجدية الوحيدة لاستقرار اللاجئين وذكر ان كلما ازدادت المساعدات الأميركية كلما اتسعت هذه المدينة لعدد أكبر من الأيتام.

ويتوقعون هنا في واشنطن أن يشرع في شحن المعدات والتجهيزات اللازمة للمشروع والمدينة قريباً جداً.

أسرار

— علمت «الحوادث» ان أحد النواب في عمان ينتظر ظهور قرار محكمة العدل العليا النهائي في موضوع انتخابات بلدية اربد ليرفع قضية مماثلة بصدد الانتخابات في عمان.

— ينتظر أن تسافر الى بغداد عما قريب شخصية كبيرة وسيعقب هذه الزيارة زيارات أخرى للعواصم العربية.

— علمت «الحوادث» ان فخامة رئيس الوزراء يصر على الحديث في جلسة سرية يعقدها مجلسا النواب والأعيان عن موضوع الاتحاد بين العراق والأردن لأن فخامته سيكشف عن بعض النقاط المهمة في هذا الموضوع.

— علمت «الحوادث» من مصادر موثوقة ان النية متجهة الى اغلاق بعض المفوضيات الأردنية في بعض العواصم التي ليس للاردن أية مصالح كبيرة فيها. ومن المنتظر ان يشمل هذا القرار أكثر من مفوضيتين.

في الصميم

تعديل الدستور

لا شك أن موضوع تعديل الدستور هو حديث الساعة في هذه الأيام بعد أن تقدمت الحكومة بمشروعها الذي ضمنته التعديلات المقترحة الى مجلسي الأمة بنوابه وأعيانه وحديث الدستور والتعديلات المقترحة فيه حديث طويل. والحديث عنها، والتعليق عليها يتطلب الكثير من البحث والشرح في عددنا القادم.

ولكننا نجتزىء اليوم بالحديث عن نقطة المسؤولية الوزارية، وهي في رأينا أهم نقطة في مشروع التعديل، وعليها ترتكز دعائم نظام الحكم وطريقته في هذا البلد.

اقترح مشروع التعديل، أن تكون الوزارة مسؤولة أمام مجلس النواب، لكنه نص على أن يكون الاقتراع بالثقة على أساس الثلثين، أي انه لا يقرر عدم الثقة بالوزارة، ولا تلزم بالاستقالة، إلا اذا اقترح على ذلك ثلثا أعضاء المجلس كلهم، لا الحاضرين منهم فقط.

وهذا النص في المشروع يشير الى ان الحكومة قد اعترفت بمشروعها بمبدأ هيمنة السلطة التشريعية الممثلة في مجلس النواب الذي ينتخب أعضاؤه من الشعب على السلطة التنفيذية الممثلة في الوزارة، وهذا الاعتراف له خطورته وله قيمته، اذ يتفق مع احدى الفقرات الاخرى الواردة في مشروع الدستور الجديد والتي تقول أن الشعب هو مصدر السلطات.

وما دام الاعتراف قد وقع، فما معنى تحديد أغلبية الثلثين وهو أمر لم نعهده في أحد دساتير الأمم الديمقراطية التي تعترف أيضاً بهذا المبدأ

وقد يقال انها خطوة نحو الحكم النيابي الصحيح، وأن الخطوة التالية ان تكون الأغلبية مطلقة، وأن يتم هذا على سبيل التدرج، لأن نضوجنا البرلماني لم يتم، ولكن هذا القول مردود لأن النضوج الثقافي، والوعي الاجتماعي في الشعب الأردني بصفته يفوق الى حد كبير مثيله في كثير من البلاد التي تسير على نظام الحكم النيابي الصحيح.

وما دمنا قد وصلنا الى هذه النتيجة وهي الاعتراف بمبدأ المسؤولية الوزارية أمام ممثلي الشعب المنتخبين، فما الذي يحول بيننا وبين تطبيق المبدأ النيابي الأساسي وهو مبدأ المسؤولية الوزارية على ان يكون الاقتراع بالثقة على أساس الأغلبية المطلقة.

الغلاء ... الغلاء

أدرك كل من يعيش في هذا البلد، ان موجة طارئة من الغلاء قد طغت في الأسبوع الماضي على الأسواق، وان أسعار الحاجيات الضرورية كالسكر والأرز والبن وغيرها قد ارتفعت بنسب تتراوح بين عشرين وأربعين في المائة.

فما هو السبب في هذه الموجة الطارئة يا ترى ؟؟ أهو نشوب حرب عالمية أو قيام حالة تهدد بالحرب. انه لا هذا ولا ذاك، وانما هو الجشع والاستغلال يسيطر على نفوس بعض الجشعين من كبار تجارنا، الذين يدركون، ولكنهم يتناسون ويتجاهلون، ان المال الذي يجمعونه عن طريق هذا الاستغلال، إنما هو على حساب قوت الجائع، ورغيف الفقير، وزاد اللاجىء والمسكين.

وهؤلاء الجشعون، لا ننتظر منهم أن تردعهم ضمائرهم عن هذا الاستغلال فقد استغلوا في الماضي، ويستغلون في الحاضر، وسيستغلون في المستقبل أيضاً، فالضمائر عندهم سلع تباع وتشترى كالسلع الأخرى التي يبيعونها ويشترونها.

ولكننا نتساءل، ما هي التدابير التي لجأت اليها الحكومة لمكافحة هذا الاستغلال ووضع حد لهذا الجشع، ومن ثم تأمين الزاد والقوت للجائع والفقير واللاجىء

إن السبيل الوحيد في رأينا، هو التنظيم، والدقة، والصرامة. التنظيم في طريقة استيراد الحاجيات الضرورية إما بواسطة الحكومة رأساً أو بواسطة وكلائها الرسميين الذين قد تعينهم، أو بواسطة المستوردين الذين تمنحهم رخص الاستيراد اللازمة. والدقة في الرقابة على المستوردات، وطريقة توزيعها على صغار التجار ومن ثم على المستهلكين، وفوق ذلك كله في الرقابة على الأسعار وبيعها وتحديد الربح الحلال للمستوردين والتجار. والصرامة في تطبيق العقوبة بعد سن تشريع جديد يضمن هذا التطبيق، وعدم التسامح مع أحد من المستغلين الذين يتلاعبون مهما علا مركزهم وشأنهم، ليكونوا عبرة لمن يعتبر، ووسيلة لاعلاء كلمة العدالة.

هذه هي القواعد الرئيسية التي يقوم عليها أي تفكير في وضع حد للاستغلال ومكافحة للغلاء، أما عقد اللجان، وإصدار البيانات، ومناشدة الضمائر، واتباع سياسة التهدئة والتطمين فكلها أمور لا تسمن ولا تغني من جوع ...

خيري حماد

كل الأخبار

عمان — ينوي فخامة توفيق باشا ابو الهدى رئيس الوزراء زيارة مصر بعد عودته من المملكة العربية السعودية.

عمان — ينتظر ان يصل الى عمان عما قريب اللواء وحيد شوقي بك مدير مخفر السواحل المصرية ورئيس لجنة الجامعة العربية لاحكام المقاطعة الاقتصادية على اسرائيل للبحث مع الحكومة الاردنية في الاشتراك بمكتب المقاطعة الذي تأسس في بيروت.

عمان — يغادر هذين اليومين الى بريطانيا عطوفة الفريق كلوب باشا رئيس اركان حرب الجيش العربي الاردني في اجازة لم يحدد موعدها بعد.

عمان — وجدت اللجنة الوزارية المختصة بتوزيع قروض البذار على المزارعين لاستعمالها في الموسم القادم ومساعدة الفلاحين على مواجهة المحل ان قسما كبيرا من كميات القمح التي كان من المنوي توزيعها غير صالح للغاية المذكورة ولذ فمن المنتظر أن يطرأ تأخير على توزيع هذه القروض.

بغداد — قطعت الحكومة العراقية المساعدات التي كانت تدفعها الى المشروع الانشائي الذي يديره الاستاذ موسى العلمي.

عمان — ستؤيد الحكومة الاردنية المقترحات العراقية المقدمة الى اللجنة المالية التابعة للجامعة العربية والتي تتعلق بادخال بعض التعديلات على النظام الداخلي لامانة الجامعة العربية.

عمان — فرغت السلطات المختصة من بناء دار جديدة لرجال البوليس في مخفر «باير»!

عمان — من المتوقع ان يعين الاستاذ وليد صلاح رئيس النيابات العامة في احد المناصب في المفوضيات الاردنية في الخارج.

عمان — تدرس الدوائر المختصة تعديل قانون الايجارات التي تدفعها الحكومة للمساكن التي تستأجرها في الضفة الغربية وذلك لمساواتها بالايجارات التي تدفعها في الضفة الشرقية.

القاهرة — وجهت الدعوة الى مصر للاشتراك في المؤتمر الدولي الذي سيقام في سويسرا للسينما وسيبحث المؤتمر في موضوع الافلام الثقافية والعلمية.

القاهرة — رفضت مشيخة الازهر ترشيحات مراقبة البحوث والثقافة الاسلامية لتعيين امام مسجد لندن الذي خلا بوفاة المرحوم الشيخ صادق عزام وذلك لان المرشحين يجهلون اللغة الانجليزية.

دمشق — ايد دولة فارس بك الخوري الاتحاد بين الدول العربية على انه ضرورة حربية لمواجهة خطر اسرائيل.

هوليوود — بعث نادي السباق في هوليوود الى احد المصريين في القاهرة بطلب شراء ٢٠ جملا من القاهرة لحساب النادي المذكور لاقامة سباق الجمال في هوليوود كما طلب النادي كذلك الاتفاق مع ٢٠ جمالا مصرياً للسفر الى هوليوود للاشتراك في السباق.

نيودلهي — لاحظ البانديت نهرو رئيس حكومة الهند اثناء زيارته لمقاطعة بيهار ان سوء الحالة هناك لا يعود الى غلاء الاسعار او نقص المواد الغذائية وانما الى تلاعب بعض الوزراء ورجال الادارة باقوات الشعب وقد قرر البانديت نهرو اجراء تحقيق دقيق مع كل وزير او مدير تثبت عليه التهمة لطرده ومحاكمته

بون — (عاصمة المانيا الغربية) — حاول بعض الشبان الشيوعيين المرور خلال القطاع الاميركي في النمسا في طريقهم الى برلين لحضور الاحتفالات بمؤتمر الشباب العالمي الشيوعي الا ان القوات الامريكية تصدت لهم ومنعتهم من ذلك فعادوا من حيث اتوا.

عمان — سافر الى دمشق هذا الاسبوع النائب المحترم الاستاذ عبد الله نعواس للانضمام الى زميله النائب المحترم الاستاذ عبد الله الريماوي الذي احتفل بعقد قرانه في مدينة حمص في الاسبوع الماضي.

القاهرة — عين الدكتور زكي عبد المتعال بك وزير المالية المصرية السابق مستشاراً لوزارة المالية السعودية براتب شهري قدره خمسماية جنيهاً مصرياً.

سمو الامير مشعل

الرياض — يسافر سمو الامير مشعل آل سعود وزير الدفاع الى القاهرة هذا الاسبوع.

وسيصحب سموه الشيخ سليمان الحمد وكيل وزارة المالية والشيخ ابراهيم الطاسان مدير الطيران السعودي.

ومن المنتظر ان يستأنفوا سفرهم من القاهرة الى فرنسا واميركا قريباً.

رد معقول ومشرف !!

نيويورك — اجابت الحكومة السعودية على طلب هيئة الامم المتحدة الخاص بوضع بعض القوات المسلحة تحت تصرف المنظمة العالمية بانها لا تجد نفسها في وضع يمكنها من الاستجابة الى قرار الجمعية العمومية لوضع قوات مسلحة تحت تصرف الامم المتحدة لاستعمالها ضد العدوان في المستقبل.

اما مصر فقد كان ردها بانها ما زالت تدرس هذا الطلب بالنظر لاهميته وقد يعطى بعض الوقت قبل اتخاذ قرار بشأنها.

امتيازات للبحث عن البترول

كراتشي — خاص بالحوادث — اذاعت وزارة الخارجية في الباكستان بان الحكومة منحت منذ وقت قريب بعض الشركات الاجنبية عدداً من الامتيازات للتنقيب عن البترول وانتاجه في الباكستان.

٢٨٠ الف مقاتل

واشنطن — من عبد الحميد نافع — علم اليوم ان تركيا واليونان سوف تقدمان ٢٨ فرقة من خيرة الفرق المدربة على القتال الى معسكر دول حلف الاطلنطي بعد ان اصبحا عضوين في ذلك الحلف.

هذا ويقدر عدد جنود هذه الفرق ٢٨٠ الف مقاتل تقريباً.

ذكرى المهاتما غاندي

دلهي — احتفلت الهند هذا الاسبوع بمرور ٨٢ عاماً على مولد المهاتما غاندي الزعيم الروحي العالمي ورجل السلام الذي ذهب ضحية شاب ارهابي متهور.

الاميرة البرايت تزور كندا

لندن — خاص بالحوادث — تغادر لندن اليوم بطريق الجو الاميرة البرايت وزوجها دوق ادنبره في طريقها الى كندا.

وقد علمت ان الزوران واشنطن في طريق عودتها، وسيقيم الرئيس ترومان حفلة استقبال كبرى على شرفها يوم ٣٠ تشرين اول الجاري.

خطبة الامير طلال آل سعود

القاهرة — من معين بسيسو — مراسل الحوادث الخاص — غادر سمو الامير طلال آل سعود القاهرة الى باريس ليقدم خاتم الخطبة الى عروسه كريمة نفيق الاميرة عفت قرينة سمو الامير فيصل آل سعود وزير الخارجية السعودية.

وتبلغ العروس السادسة عشرة من عمرها

وقد علمت بان سموه قرر ان يقيم في الاسكندرية بعد ان يتم قرانه وقد اشترى القصر الذي كان يقيم فيه الملك احمد زوغو ملك البانيا في الاسكندرية.

يسرقون من الكاتدين !

فالينيا — مالطه — حكمت محكمة فالينا على خمسة من بحارة المدمرة فولكون البريطانية بالحبس لمدة تتراوح بين شهرين وسبعة عشر شهراً بتهمة السرقة.

وقد اعترف المتهمون الخمسة بانهم سرقوا من «كاتدين» المطار كميات من السجاير وشفرات الحلاقة والحلويات يقدر ثمنها بمائة جنيه.

دائماً دائماً

اشربوا

القهوة العدنية الممتازة

التي تنتجها مطاحن :

سليم عبد الرحيم

عمان — شارع الملك طلال

يوجد لدينا شاي ابيض واخضر وسيلاني ممتاز والرز المطحون للاطفال والبهارات المتنوعة ذات الرائحة الزكية

للتأمين راجعوا

«الاتحاد الوطني»

شركة الضمان العامة للشرق الأردني

شركة مساهمة وطنية

رأس المال المدفوع مئة الف (١٠٠،٠٠٠) جنيه استرليني

تقوم بجميع أعمال التأمين ضد أخطار

الحريق، السرقة، النقل البحري، وحوادث السيارات

تقدم كل التسهيلات الممكنة بأمانة واستقامة

المكتب : شركة واصف البشارات و. ف. أكتاين المحدودة

عمان — طريق السلط — عمارة واصف باشا البشارات

ص. ب ٢٧ — تلفون ٩١

باتا Bata

يسر شركة باتا ان تعلم الجمهور الكريم عن وصول البضاعة الشتوية وخاصة احذيتها ماركة (امبيدور) المشهورة ومختلف انواع احذية الكاوتشوك والجلومات

نصيحة وتحذير

وبهذه المناسبة توصي الشركة ان تنصح زبائنها الكرام بما يلي : —

١ — عدم لبس الاحذية الجلدية لاسيما الولاعية في الايام المطرة لان الجلد لا يقاوم الماء.

٢ — لبس احذية الكاوتشوك في الايام المطرة وعدم لبسها في ايام الجفاف لان الكاوتشوك لا يقاوم الجفاف

٣ — اذا حافظت على هذه النصائح فانك تحافظ على اموالك وتقتصد في نفقاتك

طالعوا «الحوادث» صباح كل اثنين

كيف تصبح قساً او حجاجاً او تشرتشلاً

كان في مجلسي البرلمان الأردني السابق عدد من المتكلمين والخطباء الذين تكلموا فأحسنوا وأقنعوا . غير أن أكثرية أعضاء المجلسين لم يبلغوا حق المرتبة التي يصح أن يقال عنهم فيها أنهم يحسنون الحديث العادي فضلا عن مالك بالخطابة . . ولئن كان ما استطاع البرلمان السابق ان يؤديه من واجبات أو يتوصل اليه من نتائج جد مثيل فمرجع ذلك في الأكثر كان الى الفقر البالغ في الخطباء والخطباء .

ان السياسة والتاريخ البرلماني في البرلمانات كانت دائماً أحد المنابر التي برز ويبرز منها خطباء التاريخ والرجال . وفي التاريخ العربي كانت منابر المساجد والأسواق الأدبية وساحات القتال ومجالس الخلفاء والسلاطين هي فرص الخطباء الذهبية لكي يبرزوا مواهبهم الكلامية وكفاءاتهم الخطابية فاشتهر منهم من اشتهر وذكرته كتب التاريخ والأدب والحرب .

وأصبح تقليداً برلمانياً أن يعلق أعضاء البرلمان الجدد في أي قطر أهمية كبرى على أول خطاب يلقونه في مجلسهم . وكثيراً ما كان النقاد البرلمانيون والمجالس النيابية ، وخاصة في الأقطار العريقة في حياتها النيابية ، يحكمون على النائب الجديد بالاخفاق السياسي أو النجاح من أول خطاب يلقيه . فاذا أحسن في خطابه الأول امتدح وأثني عليه وقيل أنه يصلح لتمثيل الشعب واذا أخفق ولم يعتبر أهلا للنيابة عن الأمة .

ولفائدة نوابنا وأعيانا الجدد الأماجد نقول انه لكي يستطيع المحدث أو الخطيب أن يؤثر على سامعيه ويستجوذ على انتباههم ويستميلهم إلى وجهة نظره عليه أن يكون في جعبته شيء جوهري جدير بان يقال ويستمع اليه ، عليه أن يكون قادراً على إقناع سامعيه بما يقوله وذلك بان يكون وافر الاطلاع واسع المعرفة وخاصة في الموضوع الذي يبحثه .

وبالطبع ليست هناك قاعدة يسير عليها الشخص ويتبعها لكي يصبح متحدثاً ذرباً أو خطيباً مصقعاً . ان ذلك في الأكثر يعتمد على استعداده الطبيعي ، على ميوله وعاداته ، على مظهره ، على لهجته وصوته وحركاته ثم على مدى تعمقه في أي موضوع يتحدث عنه ، والعامل الأخير هذا هو أهمها جميعاً . فاذا لم يكن الخطيب ملماً بموضوع حديثه فانه مهما أطال الكلام فيه يكون كالحصان الذي يدور طوال نهاره حول معصرة .

ثم أن الخطيب لا يستطيع أن يعتبر نفسه أو يعده الناس كذلك إلا اذا كانت خطاباته مرتجلة . فتحضير الحديث وإعداد الخطاب ثم تلاوته على جمهور ما من الناس يفقدانه قيمته ويسلبان الخطيب فرصة التأثير على هذا الجمهور .

والخطيب بصفة عامة يحتاج الى ثقافة عامة يجب أن يعرف التاريخ والأدب والجغرافيا وبعض الفلسفة . أما الخطيب البرلماني فيجب أن يعرف بالاضافة الى ذلك السياسة وفنونها والاقتصاد وشؤون المال والتجارة والتعليم عامة والمتعلقة ببلاده وبلدته خاصة .

ثم ان من أهم احتياجات الخطيب أو المتحدث أن يرصع ويحلي حديثه بأمثلة متنوعة وقصص مختارة وفكاهات مستملحة يستشهد بها لاقناع سامعيه وتشويقهم الى مواصلة سماعه وترغيبهم فيما يريده منهم . وقد يحتاج إلى الاشارة من يديه وبرأسه بل وبجسمه للتدليل أو التأكيد ، غير ان الاكثار من الحركة يفقد الحديث قيمته والخطاب روعته ، ثم ان الاشارة في غير موضعها تقلب الحال من جد الى هزل فيخفق المتحدث فيما يسعى اليه من غاية .

وعامل الوقت ذو تأثير كبير على السامع فهو ـ أي السامع ـ لا يستطيع صبراً على الاستماع طويلا الى موضوع واحد . وقديماً قيل « قل ما قل ودل » . حكي أن خطيباً وضع في مستهل وقوفه للخطابة ساعته أمامه ليرقبها حتى لا يطيل خطابه . ثم مضى في الكلام وأطال . ثم تذكر فجأة الوقت ونظر الى الساعة . لانه عندئذ كان قد نسي الوقت الذي بدأ فيه خطابه ، فارتبك وحسب ساعته متوقفة ، فرفعها الى اذنه وحركها مستعملاً فاه عتم أن سمع من المتضجرين قائلا يقول : أيها الخطيب إذا توقفت ساعتك فان على الحائط بجانبك رزنامة ..

هذه لمح سقناها لنوابنا وأعيانا لا بقصد النصح والارشاد بل بقصد اطلاعهم على مقومات الخطابة الصحيحة فلعلهم يتدبرونها في حياتهم البرلمانية ، الطويلة إن شاء الله ، ولعلنا نسمع منهم قساً أو حجاجاً أو تشرتشلا !! وما ذلك عليهم بعيد !

اسحاق جار الله

طيف العذراء « مريم » يظهر لشاب ايطالي فيحوله لقديس !

روما ـ الحوادث ـ نيرون تشلا شاب في السادسة والعشرين من عمره ، وقد سبق أن قدم للمحاكمة بتهمة الفسق بالاكراه وسرقة وتدنيس الأشياء المقدسة في مختلف الكنائس ، وحكم عليه بالسجن رغم اصراره على براءته من هذه التهم ، وهو يقضي الآن مدة عقوبته في سجن « بادوا » .

وذكرت جريدة « جورنالي ديتاليا » أن تشلا يؤكد أن طيف السيدة العذراء « مريم » قد ظهر له في يوم ٢ كانون الثاني من العام الماضي ، وأخذ يعظه بوجوب التمسك بالمحبة والاخاء ، وقد ظهر له الطيف بعد ذلك مرات عديدة تبلغ في مجموعها اربع عشرة مرة ، وقال له الطيف في إحدى هذه المرات أن آثار العذاب الذي تحمله السيد المسيح عند صلبه ستظهر على جسمه في « يوم الجمعة الحزينة » من كل عام .

وتقول الجريدة المذكورة كذلك أن هذه الآثار ظهرت على جسم تشلا في يوم « الجمعة الحزينة » هذا العام للمرة الثانية وقد نقل تشلا إلى مستشفى السجن الذي يقيم فيه ، وأخذ جسمه يتصبب عرقاً — وكان ذلك بحضور رئيسة الممرضات وجمع من السجناء واحد القسس — وتكاثفت قطرات العرق على جبينه وكانت في المبدأ عديمة اللون ثم تلونت باللون الأحمر ، وظهرت آثار تعذيب السيد المسيح على أطرافه وعلى فخذه ، وكست ظهره الجراح واستمرت هذه الحالة لمدة خمس عشرة دقيقة كما حدث ذلك تماماً في يوم « الجمعة الحزينة » من العام الماضي .

وتقول « الجورنال ديتاليا » وهي تستغرب هذا الحادث الفريد بأن يقع السماء بقيت عالقة بفراش تشلا بعد ذلك !!

تعبيرات . . . وتعاريف . . .

* التليفون . . . كونترول الزوجة على زوجها . . . تعرف به أين يذهب ويروح
* الراديو . . . جهاز لتصديع الرؤوس باصوات محمد عبد المطلب وكاظم السباسي
* الزواج . . . قفص من ذهب يدخله المرء فيتمنى الخروج منه بعد شهر واحد
* الصحفية . . . واسطة نقل « الفلوس » بين القراء وأصحاب المطابع
* السينما . . . درس مجاني للشبان والفتيات باساليب الغرام !

زاويتنا العامة

عيوب كيف نصلحها ... ؟

محرر هذا الباب يرحب بكل انتقاد يرد اليه عن نواحي الحياة العامة في هذا البلد . كما يرحب بكل توجيه صحيح يصله من قراء « الحوادث » عن طريق اصلاح عيوبنا ومشاكلنا الاجتماعية العامة . . . وهو في هذا العدد ينقل الى القراء ما يراه هو من عيوب يجب إصلاحها :

المدير المتغطرس

هذا مدير إحدى الدوائر العامة في وزارات الدولة المختلفة ، يجلس وراء مكتبه في الغرفة الفارهة التي يحتلها من تلك الوزارة متنفخاً كالطاووس ، أمامه العشرات من الملفات ، والمئات من الرسائل والعرائض والكتب المحالة اليه .

على مائدته جهاز تلفوني لا ينقطع جرسه عن الرنين ، فاذا انقطع عن الرنين نصف ساعة ، حمل المدير الخطير السماعة وأخذ يطلب هذا أو ذاك من أصدقائه المديرين أو اخوانه المقربين ، وإذا ما أعيته الحيلة ، ولم يبق صديق أو مقرب ، طلب بيته ليتحدث الى عقيلته المصون في أمور البيت ومأكل الأطفال وملبسهم وزيارات النساء المحتملة وما أشبه ذلك من المواضيع . .

تأتي الى مكتبه ، وانت تريد رؤيته ، لا لشوق الى طلعته البهية أو قوامه المتنفخ المكتنز ، وانما لشغل رسمي ومشكلة تريد حلها وأنت تعتقد وتؤمن انك للمبون ...

يقابلك في بابه فراش « المدير » . وهو على حد قول المثل العربي القديم . . . عبد الشيخ « شيخ » . والفراش هذا متجهم الوجه عابس الاسارير ، فتسأله عن « المدير » فيرد عليك بخشونة وجفوة وغلظة قائلا ان المدير مشغول وعنده « لجنة »

تذهب وتعود بعد قليل فيقول ان المدير ذهب الى الوزير ثم تذهب وتعود ثالثة فيقول « عنده ناس » وتنتظر بالباب كالسائل يطلب احساناً ، متى يخرج هؤلاء الناس ، انت لا تدري فيضيق بك الامر وانت ذو اشغال واعمال ، وتطلب الى الفراش ان يذهب لمديره فيقلبه انك تريد ان تراه . وبعد اللتيا والتي ، والخشونة والغلظة يتلطف « سعادته » بالدخول الى المدير ، ويعود وقد سمح لك بالدخول فتدخل فترى الطاووس « منتفخاً » وراء مكتبه وترى أمامه صديق واحد من اصدقائه الذين تعرفهم والذين لا تشك في انهم قد جاءوا لقضاء الوقت والبحث في طريقة قضاء السهرة .

ويعبس المدير ، ثم يسألك ما حاجتك ، فتقولها له ، فيقول ... طيب ، المعاملة ما زالت قيد النظر ، وستحصل على الجواب عما قريب . ويمتد هذا « العما قريب » الى اشهر طوال ، وانت في كل مرة تراجع المدير فيعطيك نفس الجواب .

متى يدرك اصحاب العطوفة والسعادة ، انهم ما وصلوا الى مناصبهم هذه الا على اكتاف الشعب وانهم يتقاضون رواتبهم من الضرائب المفروضة على الشعب ، وانهم لهذا وذاك خدم للشعب لا سادة له ، وان عليهم حل مشاكل الشعب بالحق والعدالة والحسنى .

النائب المحترم

وهذه قصة اخرى ، هي قصة نائب محترم ، انتخبه الشعب ليكون لساناً له في مجلس الامة . . اختاره ليمثله في البرلمان مدافعاً عن مصالحه ، ذاباً عن حقوقه .

لكن سعادة النائب المحترم ، يفهم من النيابة غير ذلك ، انه يفهمها على انها وجاهة ومركز ، وانه تبعاً لذلك وسيط لاقربائه واصدقائه لدى الرؤساء والمدراء ، يقضي لهم مصالحهم ، ويساعدهم في تحقيق مطامعهم ومآربهم ، حتى ولو كان في هذه المطامع والمآرب . ما يضيق على الشعب في معاشه ، وما يحبس عليه من رزقه ، وما يحرمه من الوصول الى حقوقه .

انه يقضي الوقت لا في البحث عن سؤال يوجهه الى الحكومة عن ناحية عامة ، ولا في الاستقصاء والدراسة في مشروع قانون عرض على المجلس للوقر ، وانما في الانتقال من دائرة الى دائرة ، ومن وزارة الى اخرى ومن وساطة الى ثانية .

متى يدرك بعض نوابنا المحترمين ، ان الشعب لم يوصلهم الى مقاعد النيابة ليكونوا شفعاء ووسطاء لذوي الحاجات من اقربائهم واصدقائهم ، وانما ليكونوا حماة لحقوقه ، حراساً على مصالحه واهدافه .

الصحافي الكبير

وهذا صحافي ، يعتقد بنفسه انه الكاتب الكبير ، والاديب النحرير ، والنقادة اللاذع ، والمعلق المعروف ، يمشي في الطريق متلفتاً ذات اليمين وذات الشمال ، مختالا بصحيفته او مجلته ، وهو لا يعرف من الصحافة الا قشورها دون اللباب ، ولا يفهم من الكتابة الا تدبيج مقالات المديح ومسح « الجوخ » ولا يدري من النقد الا السباب المقذع ، والحملات النكراء .

ثم ، والادهى من ذلك كله ، انه يدرك ان الصحافة هي وسيلة للرزق ، ولذا فعليه ان يحصل على المال من اى طريق جاء ، انه يريد « الفلوس » ولا شيء غير « الفلوس » ، وهو في سبيل تحقيق ارادته هذه يتناسى كرامة الصحافة التي يدعي الانتماء اليها ، ويتناسى حق كرامة نفسه وشخصه .

متى يدرك جميع اخواننا الصحافيين ، ان الصحافة حقاً وسيلة للرزق الشريف المشروع ، وان الصحفي الصادق ، هو الذي يعرف للصحافة كرامتها ، فلا يسعى الا للمال الحلال عن طريق الصحافة النزيهة ...

والى اللقاء في الاسبوع المقبل .

(ناقد ...)

همة الأسبوع

سياسة التوفير !

تلقى محرر الحوادث الرسالة التالية من الاستاذ اياس الكرمي :

حضرة المحرر المسؤول لجريدة الحوادث الغراء المحترم

هل يجوز أن يعطى الموظف راتباً وهو لا يؤدي عملا يستحق أن يأخذ بموجبه ذلك الراتب ؟ إن المثال على سؤالي هذا موجود ، فهناك موظف كان يعمل في دائرة ما وسافر في بعثة إلى أميركا على حساب الحكومة الأميركية ، وما زال هذا الموظف يتقاضى راتبه حتى الآن وهو معتبر من موظفي المملكة الأردنية الهاشمية ، فهل يجوز ذلك وما هو رأي القانون الأردني في مثل هذا الاجراء المستغرب مع أن سياسة الحكومة هي « التوفير » !!!

اياس الكرمي

« المحرر » إننا نحيل هذا السؤال إلى بعض رجال القانون من النواب المحترمين لاثارته في المجلس ونضيف عليه قولنا أن هناك الكثيرين من الموظفين سواء كانوا في دوائرهم أو خارجها يتقاضون الرواتب دون القيام بعمل يستحقون عليه هذا الراتب .

حكايات صغيرة

اتلي وتشرشل !

صرحت مربية انكليزية تجوز أنها نالت شرفاً لم تنله مربية من قبلها ، فقد كانت مربية تشرشل ثم مربية اتلي .

وقد طلب اليها صحافي « لعين » أن تفاضل بين الاثنين ، فقالت إن الام لا تفرق بين ولديها ، فأنا اقدر تشرشل ، واحب اتلي .

البوليس يتدخل .. في الوقت المناسب

هذه قصة واقعية .. حدثت في نيودلهي عاصمة الهند . تأخر قاضي إحدى محاكم المخالفات ذات يوم ، فجلس الحاجب في قاعة القضاء ، وأخذ يفرض الغرامات ويضعها في جيبه حتى تجمع له مبلغ كبير فحاول أن يفتح به محكمة تفرض غرامات أخف . . . لولا أن البوليس تدخل في الوقت المناسب .

روشته . . . للموت !

تخرج شاب من « كلية الصيدلة » ففتحه والده مبلغاً كبيراً من المال ليشيء به صيدليه . وحدث ان جاء والده لزيارته في صيدليته . فاخذ الابن يعرض عليه اصناف الادوية ويذكر له فوائدها . ووقع نظر الاب على زجاجة كبيرة الحجم فيها مادة سائلة يميل لونها الى الاحمرار . فسأل ولده وهذه الزجاجة . . . ماذا فيها ؟ ؟

فاجاب : هذه نصرف منها الروشتات التي لا نعرف ان نقرأها

شركة التأمين العربية المحدودة
Arabia Insurance Company Limited
تأسست في القدس عام ١٩٤٤
رأسمال الشركة ١٢٥٠٠٠ دينار اردني
تأمينات عامة ضد الحريق والسرقات ، الاخطار البحرية
حوادث السيارات تعويض العمال والحوادث الشخصية
الوكيل العام في القدس : السيد يوسف بسكال البينا
الوكيل العام في نابلس : السيد محمد مصباح عارف النابلسي
للشركة وكلاء وفروع في ضفتي الاردن وفي مدن سوريا لبنان والعراق والكويت والبحرين وجده .
فروع الشركة في الاردن :
طريق السلط امام البنك البريطاني تلفون ٩٢٤ — عمان
المكتب الرئيسي الموقت : — اللنبي ، بيروت

أطارات كيلي الشهيرة
KELLY
اطلبوها من الموزعين الوحيدين
الشركة التجارية الاردنية المحدودة
عمان — المملكة الاردنية الهاشمية
شارع السلط ص.ب ١٢٩ تلفون ٤١٠
فرع رام الله : حمصي وسلامه
كيلي

نزلت الى الاسواق
الاكسبريس
السيجارة الشعبية
انتاج شركة التبغ والسجاير الاردنية المساهمة بعمان
٢٠ سيجارة ٤٥ فلسا

باستطاعتك أن تطمئن الى قيادة سيارتك
اذا استعملت اطارات
فايرستون
FIRESTONE
الاطارات التي تصلح لجميع الطرق ولكل وقت
الوكلاء العموميون في المملكة الأردنية الهاشمية
شركة طباع وسلامه المحدودة
عمان ـ ص.ب ٢٥٣ تلفون ١٥٨

اقرأ

عدوة فرانكو

الدوقة فالينسيا امرأة ذات نفوذ في اسبانيا وهي من انصار الملكية ومن اعدى اعداء الجنرال فرانكو .

تخلت عن الاشتغال بالسياسة اخيراً وارادت ان تذهب الى باريس لشراء احدث الازياء فرفض الجنرال فرانكو التصريح لها بجواز سفر .

تشرشل الخجول !

كان مستر تشرشل يرتدي « مايوه » احمر وهو يستحم في البحر ، وكان المايوه يبرز جمال ارداقه الى درجة اغرت بعض المصورين الصحفيين المشهورين بفضولهم اكثر من الصحفيين انفسهم ، فاخذ المصور يتتبعه في مركب ليخلد الارداف في صور تبقى على مر التاريخ .

ولكن يبدو ان المستر تشرشل لم يرق له هذا النوع من التخليد ، فقد ثار وقلب المركب بمن فيها واستولى حارسه بالقوة على الافلام واعدمها .

مؤتمر العرايا

على جبل من جبال مدينة فانكوفر بكندا عقد العرايا مؤتمرهم وانتخبوا ملكاً وملكة للجمال لهم . والملك نجار والملكة ربة بيت . واضطر الملك والملكة الى تخبئة عوراتهما بالكؤوس الفضية والورود اثناء التقاط المصورين الصحفيين لصورهم ، وذلك نزولا على احكام قوانين النشر .

وقد ضايق هذا الاجراء العرايا لانه مناف لمبادئهم ومخالف لتقاليدهم وخرجت ملكة العرايا قائلة :

« اننا لا نخجل من اجسادنا وليس لدينا ما نخفيه » .

كتاب

وضعت طبيبة فرنسية كتاباً عن . حياة المرأة الجنسية .. اعتمدت فيه على احصائيات من واقع حياة المرأة الفرنسية والسويسرية والبلجيكية وجاء فيه ان ٩٥ في المائة يؤيدون تحديد النسل و ٦٤ في المائة يوافقن على الخيانة الزوجية كحل وسط يمنع الطلاق و ٥٠ في المائة يوافقن على اباحة البغاء لانه امر طبيعي !! ويرى ٦٠ في المائة ان المحافظة على البكارة شيء سخيف وهمي !؟

نادرة طفل ...

حلت اسرة يهودية مؤلفة من زوجين وطفل في احد الفنادق . ثم ارادوا الرحيل بعد بضعة ايام فخرج صاحب الفندق لوداعهم وقال للزوج : —

— ارجو ان تكونوا قد احتفظتم بذكريات طيبة لاقامتكم في الفندق واذا بالطفل يسبق والده في الاجابة فيصيح قائلا :

— اخذنا فقط دستة ملاعق وثلاثة صحون وبطانية .

ظل من الشك

قصة من ادب الواقع

يسر محرر « الحوادث » أن ينقل في هذا الباب من كل اسبوع الى قرائه قصة من أروع القصص الواقعية في عالم الغرب ، يترجمها الى قراء العربية أديب مطلع له ثقافته القانونية ، واسلوبه الجميل في الكتابة ... فالى قراء « الحوادث » تقدم هذه الباكورة . .

هذه قصة متهم جرت محاكمته في اوهاما بامريكا قبل احدى واربعين سنة وقد وجهت اليه تهمة محاولة نسف ألد خصومه ، واجمعت قرائن النيابة على ادانة المتهم وكاد محاميه ييأس ولكن شيئاً حدث في اللحظة الاخيرة فقلب هذه الادلة رأساً على عقب ونجا المتهم بعد أن غالبه اليأس فغلبه وهو عالم ببراءته ، اما كيف حدث ذلك فهو ما نرويه لك في قصة اليوم :

كان المحامي جون بيرز يقرأ صحيفته في صباح يوم ٢٣ أيار ١٩١٠ ، واذ به يطالع فيها نبأ محاولة قتل جاك بلانستر اكبر ساسة المدينة نفوذاً . وكان جاك في بدء ظهوره مديراً لنادي مقامرة ، ثم كون لنفسه عصابة سياسية يتزعمها وقيل انه كان يجبي نسبة مئوية من حصيلة كل مقامرة تجري في مدينة اوهاما وماحولها

كان جاك عائداً الى بيته في الساعة الثانية والدقيقة الخمسين من بعد ظهر اليوم السابق ، فرأى حقيبة عند مدخل البيت ، وبينما كان يهم بالتقاطها رأى خيطاً ابيض يمتد من ثقب الحقيبة الى سلم البيت ، فتركها واتصل بالبوليس . وعندما فتح رجال المباحث الحقيبة وجدوا بداخلها مسدساً داخل كبسة من الديناميت ووجدوا ان الخيط مربوط « بديك » المسدس .

وعندما قرأ المحامي هذا النبأ ثارت عنده الشكوك وتساءل لماذا يكون ترتيب الجريمة مفضوحاً هذا الشكل فبمتد الخيط الابيض الى سلم البيت .

وزادت شكوك المحامي عندما قرأ في صحف المساء القاء القبض على ظنين في القضية . وكان الظنين يدعى فرانك اردمان وهو مقامر حدث ان تخاصم قبل مدة مع بلانستر فرفته العصابة ، واتجه رأي البوليس الى ان الدافع للجريمة هو الانتقام .

وفي تلك الليلة توجه المحامي الى سجن المدينة وعرض على المتهم ان يتطوع للدفاع عنه ، ولكن هذا هز رأسه بيأس وقال « لا فائدة من الدفاع فكل القرائن ضدي ، اذ انني اكره جاك بلانستر كما لا استطيع اثبات وجودي وقت الجريمة ومع انني بقيت في غرفتي طيلة بعد ظهر امس الا أن أحداً لم يرني هناك . يضاف الى ذلك انني ليس لي اصدقاء ولا شهود ولا مال ادفع به قيمة الكفالة . ان هذه القضية لفقت للتخلص مني فلا تضع وقتك علي »

ومع هذا فقد وكل جون بيرز عن اردمان ، وعندما حان موعد المحاكمة قال المحامي لموكله انه واثق بانه يستطيع على الاقل اثارة حيرة المحلفين اذ انه ليس لديهم ادلة كافية تثبت ادانته « دون ان يكون هنالك ظل من الشك » ولم يتزعزع ايمان المحامي حتى بعد ان قدم ممثل النيابة سبعة شهود اقسموا جميعهم انهم رأوا المتهم قرب بيت بلانستر قبيل العثور على الحقيبة . وتمكن محامي الدفاع من اجبار كل واحد من الشهود على الاعتراف بانه عضو في عصابة المقامرة التي يتزعمها بلانستر واذن فكل منهم صاحب مصلحة ولا يجوز قبول شهادته باطمئنان .

وأخيراً استدعى ممثل النيابة شاهدتين رئيسيتين وهما شقيقتان . وكان كل من في المحكمة يتساءل عن هاتين الفتاتين لان شهود النيابة السبعة صرحوا في المحكمة بانهم رأوا فتاتين ترتديان الثياب البيضاء وهما تمران بمنزل بلانستر وكانت القصة التي روتها الفتاتان صريحة وواضحة ولا تقبل الشك .

قالت الفتاتان انهما ذهبتا للكنيسة يوم الاحد في ٢٢ أيار وبعد انتهاء الصلاة عادتا الى البيت مارتين بيبت بلانستر في الساعة الثانية والربع بعد الظهر ، وقد اكدتا انهما واثقتان من معرفة الوقت بهذه الدقة ، ثم قالتا انهما شاهدتا المتهم يدخل زقاقاً خلف البيت ، وأنهما شاهدتاه وهو يمشي بعرج كما شاهدتا معطفه وقبعته ووصفتا المعطف والقبعة .

وكان المتهم يجلس في القفص مرتدياً المعطف الذي وصفته الشاهدتان ، وعندما طلب اليه السير نحو منصة القاضي مشى يعرج ، ثم اعترف ان القبعة التي وصفتها الشاهدتان هي قبعته .

وقد واجه محامي الدفاع الفتاة الكبيرة بيأس ، فكل ما يستطيع ان يفعله محام في مثل هذه الشهادة الناطقة بالصدق ، هو ان يحاول اخذ اقوال متناقضة من الشاهدة حتى يزعزع ثقة المحلفين باقوالها . واخذ يناقشها المحامي فقال « ماذا فعلت انت وشقيقتك عندما خرجتما من الكنيسة » فقالت « التقطت لنا صورة » فقال « واين ذهبتما لالتقاط الصورة » فأجابت « لم نذهب الى اي مكان فقد التقطت لنا الصورة قرينة القس ونحن نقف على درج الكنيسة » وعندما سألها ان كانت الصورة معها ردت بالايجاب واعطته اياها .

وهنا اوقف القاضي الجلسة مدة ساعتين وذهب المحامي لتناول طعام الغداء ، وكان ساهماً شارد الفكر يقلب وجوه الرأي في هذه القضية التي عقدتها شهادة الفتاتين بحيث اصبحت دعوى النيابة راسخة لا تقبل الشك . واخذ يقلب الصورة بين يديه ، انها صورة الفتاتين بلابسهما البيضاء على درج الكنيسة ، انها لا تبعث اي امل في نفسه .

ولكن اليس هناك امل حقيقة ؟ ان شيئاً ما لا يمكن تحديده اخذ يعمل عمله في عقل جون الباطن . انه لا يدري ماذا يعتمل في عقله ؟ هل هناك دليل اغفله او تفاصيل اهملها في القضية ؟ هل يمكن ان يكون ذلك هو الظل في الصورة ؟ حقاً ان في الصورة ظلا كان يغطي قسما كبيراً من جزئها الايمن . وحاول ان يبحث عن مدلول ذلك الظل ولكنه كان يهرب منه كلما اوشك ان يصل الى نتيجة

واخيراً طرأت له فكرة مفاجئة ، فقام دون ان يكمل طعامه وبعد لحظات كان يقف على درج الكنيسة ، وكان يقوم فوقه برج الكنيسة وقد دقت ساعته الواحدة ، ثم امتطى سيارة على عجل وبعد ربع ساعة وصل الى برج المراقبة في جامعة كريتون وهناك طلب مقابلة العالم الفلكي المسؤول .

وبعد انتهاء المقابلة توجه جون الى المحكمة وطلب تأجيل الجلسة الى اليوم التالي لانه كشف ادلة جديدة . وفي الصباح التالي كانت قاعة المحكمة تغص بالنظارة . وقد دعا محامي الدفاع شاهده الاول وكان راهباً يسوعياً ، وسأله « هل انت استاذ الفلك في جامعة كريتون » فرد بالايجاب ، فقال « لو اريتك صورة فهل تستطيع ان تقول من مجرد رؤيتها في اية ساعة التقطت » فقال الراهب « استطيع ان اقول ذلك في دقيقة واحدة » فسأله « كيف تستطيع ان تجزم بذلك » فرد الشاهد « من الزاوية التي يشكلها ظل البرج في الصورة » . فعرض عليه الصورة وسأله في اي وقت التقطت فقال « اذا كان يوم التقاطها هو ٢٢ ايار فانها تكون قد التقطت في الساعة الثالثة والثلث بعد الظهر » .

وكان لاهمية هذه الشهادة وقع الصاعقة على ممثل النيابة ، كما انها اثارت دهشة القاضي والمحلفين ، لانها شهادة خبير واذا صدقت اثارت الشك في اقوال سبعة شهود وفي قوة ذاكرة الفتاتين ، فان كانتا قد رأتا المتهم فلا بد ان يكون ذلك بعد العثور على الحقيبة بنصف ساعة .

وقد اثارت القضية ضد فرانك اردمان في الحال ولم تستطع مناقشة ممثل النيابة زعزعة اقوال الفلكي وحساباته الدقيقة ، فقد ظل يعمل طيلة الليل في حساباته تلك كما انه زار المكان مع باحثين آخرين في الصباح لانقاذ الرجل البريء من آلام السجن .

ومع ان المحكمة العليا في الولاية اطلقت سراح المتهم ، الا انه بقي هناك من يشك في صحة القرار اذ انهم لم يكونوا يؤمنون ان احداً يستطيع تحديد وقت التصوير من الظل القاتم في الصورة ولكن كبير رجال المباحث والفلكي وآخرين ممن تهمهم القضية اجتمعوا في نفس الموعد بعد عام والتقطوا صورة في نفس المكان ، ثم اجتمعوا للمقابلة بعد عامين ، وكانت الصورتان عندئذ متشابهتين تماماً من حيث الظل الصورة التي برأت المتهم .

المساء !!

السحب تركض في الفضاء الرحب وركض الخائفين
والشمس تبدو خلفها صفراء عاصبة الجبين
والبحر ساج صامت فيه خشوع الزاهدين
لكنها عيناك باهتتان في الافق البعيد
سلمى . . . بماذا تفكرين ؟
سلمى . . . بماذا تفكرين ؟
أرأيت أحلام الطفولة تختفي خلف النجوم ؟
أم أبصرت عيناك اشباح الكهولة في الغيوم ؟
أم خفت أن يأتي الدجى الباقي ولا تأتي النجوم ؟
أنا لا أرى ما تدعين من المشاهد انما . . .
أطلالها في ناظريك
نعم يا سلمى عليك
هذي الهواجس لم تكن مرسومة في مقلتيك
فلقد رأيتك في الضحى ورأيته في وجنتيك
لكن وجدتك في المساء وضعت رأسك في يديك
وجلست في عينيك الغاز وفي النفس اكتئاب
مثل اكتئاب العاشقين
سلمى . . . بماذا تفكرين ؟
بالارض كيف هوت عروش النور عن هضباتها ؟
أم بالروح الخضر ساد الصمت في جنباتها ؟
أم بالعصافير التي تعدو الى وكناتها ؟
أم بالمسا ان المسا يخفي المدائن كالقرى
والكوخ كالقصر المكين
والشوك مثل الياسمين
مات النهار ابن الصباح فلا تقولي كيف مات
ان التأمل في الحياة يزيد اوجاع الحياة
فدعي الكآبة والأسى واسترجعي مرح الفتاة
قد كان وجهك في الضحى مثل الضحى متهللا
فيه البشاشة والبهاء
ليكن كذلك في المساء

ايليا ابو ماضي

هل تعلم أن ؟!..

▣ ان دولة ابراهيم باشا هاشم رئيس مجلس الاعيان كان قد اعد مشروع دستور جديد يعطي فيه الصلاحيات الكبيرة لمجلس الاعيان والصلاحيات « القليلة » لمجلس النواب .

▣ وان احد النواب المحترمين اثار في مجلس النواب موضوع اتفاقية « سربة » قيل ان احد الرجال « المسؤولين » انذاك في لجنة الهدنة المشتركة كان قد وقعها دون تفويض رسمي من الحكومة لمنح اليهود طريقاً الى هداسا والجامعة العبرية .

▣ وان شخصية عسكرية سورية كبيرة تعتزم قريباً زيارة المملكة الاردنية الهاشمية للبحث مع السلطات الاردنية في امر تدابير الدفاع المشترك بين البلدين ضد اي عدوان يهودي .

▣ وان صاحب السمو الملكي الامير مشعل آل سعود وزير الدفاع السعودي قدم سيفاً مرصعاً الى فخامة توفيق باشا ابو الهدى رئيس الوزراء ومثله الى دولة سعيد باشا المفتي نائب رئيس الوزراء ووزير الداخلية وهدايا أخرى الى عدد من الشخصيات وذلك اثناء زيارته للمملكة الاردنية الهاشمية .

▣ وان بعض موظفي الحكومة الذين حصلوا على سكر « الحكومة » بالاسعار الرسمية لمساعدتهم على تخفيف وطأة الغلاء عنهم قد اخذوا يبيعون حصصهم في السوق السوداء ، وان كثيراً من الكميات التي بيعت وجدت تنقص عن الكمية المبيعة والمقررة .

▣ وان لاجئة من يافا رفعت شكوى الى المدير العام لوكالة الاغاثة الدولية والى وزارة الشؤون الاجتماعية تتهم فيها بعض موظفي وكالة الاغاثة الدولية في عمان باغداق النعم على بعض العائلات اللاجئة التي يكون بينها فتيات جميلات وتحرم العائلات « المحرومة » من الجمال من حقوقها الطبيعية .

الاناقة — الذوق

تجدونها

بمحلات علوش اخوان

معمل موبيليات

كافة انواع الموبيليات والاثاث وفق احدث الابتكارات والموديلات الفنية

غرف نوم — غرف سفرة — غرف صالون

العامل : قرب قيادة الجيش — عمارة البخيت ودرج الوبيدة قرب مقهى التاج

استعداد تام لنقل الموبيليات الى البيوت

الاتقان — المتانة

اعتمدوا — اعتمدوا

مكاتب

جورج كربيديان وشركاه

في سفركم الى جميع انحاء العالم بحراً وجواً

وكلاء عموميون لخطوط البواخر الاميركية

عمان — مقابل البنك الايراني — القدس — باب الساهرة

FOR TRAVEL &
Transport of Heavy Luggage By Air or Sea
Consult
GEORGE GARABEDIAN & CO
Tourist & Travel Bureau
General Agents - United States Lines
Amman - Salt Road - Opp. Amman Club P. O. Box 465. Tel. 880
Jerusalem - Saladin Street.

مواكب البؤس !

من المناظر التي اصبح سكان بعض الاحياء في عمان يرونها كل صباح ، منظر النساء يحملن في ايديهن او على رؤوسهن جراراً ، ويسرن مسافات بعيدة في طلب الماء ، تماماً كما لو كن في صحراء منقطعة قفراء ، والناظر الى موكب النساء وهن يتزاحمن على هذا الباب او ذاك من ابواب ذلك الحي ، يظن ان في ذلك البيت عيناً متفجرة تروي كل عطشان .

وهذا الازدحام يدفع بصاحب البيت او صاحبته على رد النسوة بالين تارة وبالشدة تارة اخرى ، فينتقلن بموكبهن الى دار اخرى وهكذا ... فقد يسرن مسافة كيلو مترين يستجدين الماء !!

وانت لا تحتاج الى كثير من الذكاء لتعرف ان النسوة اللواتي ينتظم سيرهن في موكب الماء انما هن من نساء وبنات اللاجئين الذين قدر لهم ان يشقوا في الارض ... بعد ان غضبت عليهم السماء ... ولم يجدوا من يرحمهم ، وليس السبب في هذه المواكب شح الماء في عمان والا فكيف يعلل الناس المياه التي تذهب هدراً في ارواء ازهار الحدائق ، حدائق من في الجنة من الناس ! !

ولكن السبب راجع الى اهمال المسؤولين عن تصريف امور هؤلاء البؤساء ، والمسؤولون هم في نظري السلطات المختصة في الحكومة ، ثم هيئة الاغاثة الدولية بمختلف فروعها والتي تعتبر المسؤولة المباشرة عن مثل هذه الامور . ولعل هؤلاء هؤلاء لا يرون في الماء شيئاً ضرورياً للحياة لسبب واحد وهو انهم لا يفكرون عطلة الماء فلا يشعرون بها .

* * *

ة فريق آخر من هؤلاء البؤساء الذين يعيشون من عرض عاهاتهم على المارة اعين شعوراً ولا شفقة ، اليس من الواجب المحتم على المسؤولين ان يجمعوهم في ملجأ بدلا من صرف الاموال على المفوضيات والحفلات !

* * *

هل من ذكي يدلنا على نوع من انواع مقاومة الغلاء الفاحش الذي اكتوى من على الارض بناره ، وهل يستطيع المسؤولون عن مقدرات الناس ان يصرحوا لو مجرد تصريح — عن وسيلة سيتبعونها — ولو في المستقبل ايضاً — لتخفيف حدة هذا الغلاء ، ام ان المسؤولين يقاومون الان التضخم المالي في البلاد ؟ !

وبعد ارحموا من في الارض ...

« عابر سبيل »

□ اعتزم فخامة توفيق باشا ابو الهدى رئيس الوزراء القيام برحلة يطوف بها العواصم العربية ، وقد بدأ رحلته هذا الاسبوع بالسفر الى المملكة العربية السعودية .

□ ترفض الدوائر العربية الموجودة في باريس البحث مع لجنة التوفيق الدولية في مشاكل اللاجئين عن طريق عودة البعض والتعويض على البعض الاخر ، بينما قبلت اللجنة السياسية التي عقدت في القاهرة عروض المدير العام لوكالة الاغاثة الدولية لمساعدة اللاجئين على الاستيطان .

□ استوردت الحكومة السابقة كمية كبيرة من الحنطة لمكافحة المحل والجدب ، ودفعت ثمناً لها مئات الالوف من الدنانير ثم انزلت هذه الكمية الى الاسواق وطلبت الى الشعب استهلاكها في الطعام وعدم خزنها لموسم البذار المقبل . ثم جاءت الحكومة الحالية ووزعت خمسة آلاف طن من الحنطة البلدية لتستخدم في البذار . . . .

□ اعلنت حكومة اسرائيل « المزعومة ! ! » ان عدد السفن في اسطولها التجاري بلغ ٢٣ سفينة . . .

راجي ووديع نصار

القدس — رام الله

سوق البزار ص ب ٢١٠٢ — رام الله — طريق السينما

اول واشهر محلات الاواني الزجاجية في الضفة الغربية

طقومة سفرة ، طقومة شاي ، فضيات ، فازات كريستال فخمة

ملاعق وشوك وسكاكين ، ثريات

جملة ومفرق

متعهدون لتقديم لوازم الحفلات والفنادق والمقاهي

صدق في العاصمة وفي المواعيد

الرياضة في اسبوع

بين الامس واليوم !

❁ لما دعا نادي « بورتسموث » احد اندية انجلترا الكبيرة قدماء لاعبيه للاشتراك في الاحتفال الذي اقامه بمناسبة ٧٥ سنة على انشائه ، اجتمع اربعة واربعون لاعباً منهم في وسط الملعب قبل بداية المباراة التي اقيمت بهذه المناسبة بين فريق النادي وفريق نادي الاسبتال . وكان بينهم اربعة من أقدم اللاعبين الذين مثلوا النادي في سنة ١٨٩٨ — ١٨٩٩ .

وسئل احد هؤلاء الاربعة ، عقب انتهاء المباراة ، ليقارن بين كفاءة لاعبي ايامه ولاعبي اليوم ، فأجاب بأن قدامى اللاعبين كانوا خيراً من الحديثين ، في كل فنون اللعب عدا السرعة .

فريق أشبال الجيش

❁ تغلب فريق اشبال الجيش العربي لكرة القدم على فريق اشبال النادي الاهلي بعمان بثلاث اصابات مقابل اصابة واحدة .

وقد جرت المباراة خلال الاسبوع الماضي وكانت مباراة فنية نظيفة .

٨ ضد صفر

❁ انتصرت السويد على مصر في المباريات الاربع الاخيرة للمصارعة . وبذلك اصبحت النتيجة النهائية ٨ ضد صفر وفيما يلي النتائج بالتفصيل :

١ — وزن الذبابة : انتصر اوهكن السويدي على الصاوي .

٢ — وزن الريشه : انتصر هاكنسون السويدي على حسين .

٣ — وزن المتوسط : انتصر برلن السويدي على رفاعي .

٤ — وزن الخفيف : انتصر نلسون السويدي على عرابي .

الحكومة مسؤولة

❁ لوحظ في الآونة الاخيرة ان الحركة الرياضية في المملكة الاردنية اصيبت بشلل خفيف ، ونحن لا يمكننا ان نقول شيئاً في هذا الامر ، الا أن عدم وجود الروح الرياضية الطيبة والهواية الرياضية في البلاد هي على ما نعتقد السبب الاضافي في هذا الموضوع .

ولا يمنعنا هذا التقصير من قبل الهيئات الرياضية من ان ننعي باللائمة على الحكومة ، اذ أنه من الواجب المحتم عليها ان تعنى بالرياضة عنايتها باي امر يهم البلاد ... ويهم الشعب . اذ ان الرياضة اذا ما رفع مستواها خلقت ابطالا في مختلف الالعاب والميادين الرياضية ، يكونوا اذا ما احسنت قيادتهم وتنشأتهم سفراء للمملكة في العالم الخارجي . . . يؤدون من رواء بطولتهم تلك خدمات قد لا تساويها خدمات بعض وزرائنا المفوضين في الخارج . واقوى مثل على ما نقول البطولة الرياضية العالمية في مصر الشقيقة التي رفعت رأس مصر عالياً في العالم .

ام كلثوم تكذب خبر زواجها

القاهرة — من معين بسيسو — يزور مصر الان المغني الفرنسي العالمي المسيو موريس شيفالييه وقد طلب المغني الفرنسي عقب وصوله الى القاهرة ان يقابل كوكب الشرق الانسة ام كلثوم . فسمحت له بالمقابلة ودعته لتناول القهوة في بيتها .

وقال المسيو شيفالييه لام كلثوم انه سمع عنها في كل مكان ذهب اليه في الشرق ، وانه لم ير فناناً في حياته له كل هذا القدر من المعجبين المتحمسين بقدر ما لام كلثوم .

وقال لها كذلك : لقد قيل لي بانك تنقلين الايمان بالله الى قلوب مستمعيك .

هذا وقد نفت الانسه ام كلثوم ما نشر في احدى الصحف المصرية بانها تزوجت وعلقت على ذلك النبأ بقولها انها سترفع الامر الى النيابة لتحقق مع الصحيفة التي نشرت هذا الخبر .

دخل الملكة جوليانا

امستردام — اقترحت الحكومة الهولندية زيادة دخل الملكة « جوليانا » من ١٠٠ الف جنيه الى ١٥٠ الف جنيه في العام . ودخل الامير « برنارد » من ٣٠ الف الى ٤٥ الف جنيه ، ودخل الاميرة « ولهلمينا » الملكة السابقة من ٦٠ الف الى ٩٠ الف في العام .

فايد أهم مصدر للاخبار هذا الشهر

القاهره — طلب مراسلو الصحف الانجليزية في القاهرة من الجنرال روبرتسون القائد العام للقوات البريطانية في الشرق الاوسط ان يسمح لهم بالاقامة طوال هذا الشهر في ثكنات الضباط بالقيادة البريطانية في فايد .

وقد رفض الجنرال روبرتسون هذا الطلب . واتصل عدد من هؤلاء الصحفيين بصحفهم في لندن يطلبون منها تجديد المسعى لدى القيادة العليا للامبراطورية لكي تسمح لهم بالاقامة في فايد .

ويتوقع الصحفيون الانجليز وبينهم « وارد برايس » عميد مراسلي الديلي ميل — والذي يقيم الان في فايد — ان تكون منطقة قنال السويس اهم مصدر للاخبار خلال هذا الشهر .

ترومان .. وابنته !

أحيت « مارغريت ترومان » حفلة غنائية في احدى المدن الصغرى . وفي نفس اليوم كان والدها الرئيس ترومان قد استعرض احدى فرق الجيش الامريكي . فارسلت الفتاة الى ابيها في اليوم التالي احدى الصحف التي نشرت فيها الحفلتان ، وقد ارفقت بها مذكرة كتب عليها « أرجو أن تتصفح الجريدة المرفقة . . إن صورتي منشورة في الصفحة الاولى وصورتك في الصفحة الثامنة عشرة ! »

مع حواء

وأنا وحدي . . .
. . . مع الليل

للشاعرة الوجدانية الملهمة

الآنسة فروى طوقان

في الليل ، اذ تهبط روح الظلام
مرسلة فيه الرؤى الهائمة يطير بي في يقظتي الحالمة
طيف ، ولكن ما له شكل
يحضنه جفني ، ولا ظل
وإنما يحيي الملهم
أعينه شيئاً ملغزاً مبهم
كأنما طلسمه الليل
وكلما رفعت في وحدتي له مصابيحي أنزوى في القتام !

* * *

في الليل ، اذ تنعش روح الوجود
يخطفني شيء وراء الفضاء كأنما تحملني في الحفاء
ضبابه تسير في تيه
لا لمعة تجلو دياجيه
لكن روحاً غير منظور
وأراه دوني الف ويحور
أحسه في لا تناهي المدى يشدني الى بعيد بعيد !

* * *

في الليل اذ تخشع روح الكون
اسمع في الهدأة صوتاً غريب صوتاً له طعم ولون وطيب
طعم ، ولكن غير أرضي
لون ، ولكن غير مرئي
طيب ، ولكن . . .
لا ، فما ادري
ما كنهه ، كأنما يسري
من عالم هناك غيبي
تظل روحي وهي مأخوذة تصغي اليه من وراء الدجون

* * *

ما انت ؟ يا من في ظلام الليال
احسه ملء زوايا الوجود في الارض ، في الاثير ، في اللاحدود
في قلب قلبي ، في سماواتي
في روح روحي ، في مدى ذاتي
هلا توضحت لآفاقي ! ؟
هلا تجسدت لاشواقي ! ؟
هلا ؟ ؟
ولكن هيهات هيهات . .
فأنت مثل الغيب ، ما تبخلي يا لغز ، يا حقيقة كالخيال ! !

المرأة ومجلس النواب

بعد اعلان التعديل الدستوري في الولايات المتحدة عام ١٩٢٠ شرعت المرأة الاميركية تساهم بفعالية في ادارة البلاد .

وفي عام ١٩١٤ انتخبت اول امرأة لعضوية مجلس النواب الاميركي اما اليوم فهناك تسع نائبات فيه وسبع في مجلس الشيوخ .

وفي الولايات المتحدة الان ٢٣٥ امرأة نائبات في المجالس المحلية في اربعين ولاية ، وقد كان عددهن عام ١٩٢٠ تسعاً وعشرين فقط .

هذا وتحتل النساء في الولايات المتحدة ٢٥ بالمائة من المناصب في مختلف ادارات الحكومة .

الحوادث
صاحب الامتياز والمحرر المسؤول مسلم بسيسو

انباء العلم

قفاز . . . سحري !

□ لن تضطر السيدات الى عرض محتويات حقائب ايديهن على اعين الفضوليين كلما اردن اخراج نقود منها . بعد تصميم الاختراع التالي :

فقد شرعت احدى دور الازياء الفرنسية في صنع قفازات « كفوف » للسيدات ، تخفي احدى قطعتيها — وهي الخاصة باليد اليسرى — كيساً صغيراً يفتح ويقفل بواسطة « سحاب » . تستطيع لابسة القفازات استعماله لوضع نقودها فتدخلها فيه وتخرجها منه دون الاضطرار الى حقيبة اليد !

في فن النشل !

□ يعرض الان في احد المعارض الصناعية الكبرى في باريس مشرط « اي موسى » بلغت رقة نصله حداً لا يكاد يصدق .

فقد استطاع الذين يعرضونه ان يشقوا به — امام اعين المتفرجين المذهولين — شعرة آدمية دقيقة الى اربعة اجزاء طولية !

والذين عرضوا هذا المشرط يكررون التجربة يومياً اكثر من مرة ، ولا يفشلون في اجرائها ابداً . . . ولكن المتفرجين مع ذلك لا يريدون مطلقاً ان يصدقوا ما تراه اعينهم !

ومن المنتظر ان يحدث هذا المشرط انقلاباً هائلا . . في فن النشل . . لا في فن الحلاقة !

الفطور — جميعها في — الغداء

مقهى ومطعم وبار

السنترال

ملتقى الطبقات الراقية

مأكولات فاخرة

العشاء — مشروبات روحية — السهرة

لجنة التوفيق تقترح إعادة فئات من اللاجئين والتعويض على الاخرين

«الحوادث» تنفرد بنشر نص الاقتراحات التي قدمتها اللجنة الى الوفود العربية ووفد اسرائيل في باريس

باريس — خاص بالحوادث — ورد في ديباجة المقترحات الخمسة التي قدمتها لجنة التوفيق الفلسطينية التابعة للامم المتحدة الى مصر والاردن ولبنان وسوريا واسرائيل ان تعمل هذه الدول على فض منازعاتها الحالية والمستقبلة بالطرق السلمية وان تمتنع عن استخدام القوة او الاعمال العدوانية .

ومن الجدير بالذكر ان لجنة التوفيق توالي اجتماعاتها في باريس مع مندوبي هذه الدول الخمس منذ اليوم الثالث عشر من شهر سبتمبر .

وفيما يلي نص مقترحات اللجنة : —

وفقا لالتزامات الدول الاعضاء في الامم المتحدة والموقعة على اتفاقيات الصلح تؤكد حكومات مصر والاردن ولبنان وسوريا من جهة وحكومة اسرائيل من جهة اخرى عزمها على فض جميع الخلافات الحالية او المستقبلة بالطرق السلمية فقط بمنعة عن استخدام القوة او اعمال العدوان مع احترامها حق كل فريق في الامن والتحرر من خوف الهجوم والعمل بهذه الوسائل لاعادة السلام الى فلسطين :

ورغبة في فض الخلافات القائمة بين الطرفين تتقدم اللجنة بالمقترحات الآتية لبحثها : —

١ — الوصول الى اتفاق فيما يتعلق باضرار الحرب الناجمة عن الاعمال العدوانية التي بدأت في سنة ١٩٤٨ . ويشمل هذا الاتفاق مصر والاردن ولبنان وسوريا وحكومة اسرائيل .

٢ — توافق حكومة اسرائيل على اعادة عدد معين من المهاجرين العرب من فئات يمكن استيعابها في اقتصاديات اسرائيل ممن يودون العودة للمعيشة في سلام مع جيرانهم .

٣ — تقبل حكومة اسرائيل ان تدفع مقابل الاملاك التي خلفها المهاجرون العرب غير العائدين مبلغاً من المال يعين على اساس التقدير الذي توصل اليه مكتب اللاجئين التابع للجنة وان تضع لجنة خاصة يرئسها وصي للامم المتحدة من خبراء في الاقتصاد والمال خطة للدفع يراعى فيها مقدرة حكومة اسرائيل وتدفع عن طريقه ما يطلبه الافراد .

٤ — توافق حكومات مصر والاردن ولبنان وسوريا واسرائيل على الافراج المتبادل عن جميع الحسابات المجمدة في البنوك وتصرح بدفعها بالجنيه الاسترليني .

٥ — توافق حكومات اسرائيل ومصر والاردن ولبنان وسوريا ان تبحث تحت رعاية الامم المتحدة وعلى ضوء الخبرة التي حصلت عليها خلال الاعوام الثلاثة الماضية موضوع تغيير او تعديل اتفاقات الصلح وعلى الاخص فيما يتعلق بالمسائل الآتية : —

أ — تعديلات اقليمية بما في ذلك المناطق المجردة من السلاح .

ب — انشاء سلطة دولية للاشراف على المياه لبحث مشاكل استخدام نهري الاردن واليرموك وفروعها وكذلك مياه بحيرة طبريا .

ج — التخلص من منطقة غزة .

د — انشاء ميناء حر في حيفا .

هـ — تنظيم الحدود بين اسرائيل وجاراتها مع اهتمام خاص بالحاجة الى تسهيلات حرة للوصول الى الاماكن المقدسة في منطقة القدس بما في ذلك بيت لحم .

و — الاشراف على الشئون الصحية والمخدرات والتهريب على طول تخطيطات الحدود .

ز — التدابير المسهلة لتطوير المنطقة اقتصاديا واستئناف المواصلات والعلاقات الاقتصادية بين اسرائيل وجاراتها .

اجراس الخطر في كنيسة المهد ببيت لحم

نزاع بين الطوائف حول الثريات الكهربائية

القدس — من رشاد ابو غربيه مراسل «الحوادث» الخاص — تجدد النزاع بين الطوائف المسيحية وكان مسرحه هذه المرة في كنيسة المهد في بيت لحم فقد حدث منذ بضعة ايام أن قام رهبان طائفة اللاتين في الكنيسة باستبدال قناديل الزيت الموضوعة في القسم الخاص بهم من الكنيسة بالثريات الكهربائية واضاءوه بالكهرباء ، فاحتج رهبان الطوائف الاخرى على ان هذا الاجراء يخالف دستور « الحالة الراهنة » المعمول به في الكنائس والمعابد المسيحية وارسلوا احتجاجهم الى معالي الدكتور حسين فخري الخالدي ناظر الحرم الشريف والحارس السامي للاماكن المقدسة . وقد امر معاليه باعادة الحالة الراهنة الى ما كانت عليه وارسل المهندسين الى الكنيسة لنزع الثريات الكهربائية ، ولكن رهبان اللاتين رفضوا السماح للمهندس بذلك وقرعوا اجراس الكنيسة معلنين الخطر مما ادى الى عودة المهندس من حيث اتى دون ان يقوم باي عمل . وقد اسفر هذا الخلاف الذي وقع عن تدخل وزارة الداخلية التي اصدرت امرها ببقاء كل شيء على حاله الى ان يبت نهائياً في الامر .

مدير ادارة الحوادث
موسى العيسى

١٧ جاسوساً للاعدام

دمشق — طلبت النيابة العامة المحكمة العسكرية الحكم بالاعدام على ١٧ شخصاً من المتهمين بالتجسس لمصلحة العدو ، وثلاثة آخرين بالسجن لمدة متفاوتة .

خطط الدول — بقية

٨ — اسرائيل : ويصفونها بانها «مفصلة» الشرق الاوسط .

تبرير

وما تقدم نستطيع ان نعطي فكرة للقواعد البريطانية في الشرق الاوسط ليس حسب المعنى الذي يفهمه عامة الناس من القواعد الحربية بل حسب مدلول هذه الكلمة من الناحية الحربية ولا يتأتى لنا ذلك الا اذا شرحنا ان القاعدة العسكرية يجب ان تكون مكاناً صالحاً لاقامة المنشآت الصناعية الحربية بحيث تكون صالحة بطبيعتها من الناحية الاقتصادية ليتمكن خبراء الصناعة من مباشرة انتاجهم لتزويد القوات المرابطة هناك بما يحتاجون اليه من معدات وآلات عملياً فكم من الدول الثاني المذكورة فيما تقدم يمكن ان يطلق عليها اسم قاعدة حربية ؟ اضف الى ذلك وما هي امكانيات مرابطة القوات البريطانية في كل دولة وخصوصاً في مصر ، وكم من الدول المذكورة ترابط فيها قوات بريطانية . ومن هنا نرى ان مركز بريطانيا في الشرق الاوسط من الناحية الحربية ضعيف جداً وهي تعتمد لتقويته على مركزها الاقتصادي والسياسي .

توزيع ١٥٠٠ دينار للمحتاجين

عمان — قررت وزارة الانشاء والتعمير صرف مبلغ ١٥٠٠ دينار الى دائرة الشئون الاجتماعية في القدس لتوزيعها على الفقراء والمحتاجين في المدينة .

مصري يقوم بابحاث في اميركا

القاهرة — من معين بسيسو — مراسل الحوادث الخاص — غادر القاهرة الدكتور حسين فوزي ، مدرس فسيولوجيا النبات بكلية العلوم بجامعة فؤاد الاول الى الولايات المتحدة على ظهر الباخرة الاميركية اكساميبون حيث يقضي عشرة شهور بجامعة كاليفورنيا يجري خلالها بحوثاً في تنفس النباتات وتمثيل الكربوهيدرات .

وقد حصل الدكتور فوزي على منحة لهذا الغرض ، وذلك بموجب برنامجي سمث مندت وفولبرايت لتبادل المدرسين بين مصر والولايات المتحدة .

مؤتمر الجالية العربية بامريكا

نيويورك — من كمال عبد المنعم — سيحضر اليوم الدكتور شارل مالك وزير لبنان المفوض في وشنطن والاستاذ فايز الخوري وزير سوريا المفوض في واشنطن مؤتمر الجالية العربية المنعقد الان في « اتلانتيك ستي » بولاية نيوجرسي .

وقد علمت بأن لفيفاً من المبعوثين العرب في اميركا سيلقون كلمات في هذا المؤتمر .

معهد ثقافي مصري

القاهرة — من معين بسيسو — علم اليوم ان الحكومة المصرية وافقت على انشاء معهد اسلامي ثقافي مصري في مراكش بدلا من طنجه .

مع « الحوادث » . . . تحقيقات خاصة

وجهة النظر الرسمية في اسباب الغلاء

الغلاء «مصطنع» والاجراءات الحاسمة ضرورية

لما كان حديث الغلاء وارتفاع الاسعار هو حديث الساعة هذا الاسبوع فقد شاء محرر الحوادث الاقتصادي ان يطلع قراء الحوادث على وجهة النظر الرسمية في هذا الموضوع « الحيوي » الذي يهم به كل فرد من ابناء الشعب . وقد قابل هذا المحرر بعض المصادر الرسمية وسألها عن وجهة نظرها في موضوع الغلاء فقالت :

تناول الغلاء الطارىء الذي عم الاسواق في الايام الاخيرة المواد الغذائية بصورة خاصة فقد ارتفعت اسعار القمح والدقيق كما ارتفعت اسعار السكر بشكل عجيب . اما الارتفاع الذي طرأ على اسعار القمح والدقيق فيعود بصورة مباشرة الى رداءة الموسم الزراعي الماضي ، وقلة الناتج من المحصول بسبب الجفاف واحتباس الامطار ، ولا صحة لما يقال ويشاع من ان سياسة الاستيراد كانت السبب في ارتفاع اسعارها وذلك لان استيراد هذين الصنفين مفتوح على مصراعيه وغير خاضع لنظام الرخص . ولذا فمن المنتظر ان تهبط اسعارها بصورة طبيعية بمجرد بدء هطول الامطار والاستبشار بالموسم الزراعي المقبل .

اما ارتفاع اسعار السكر فيعود الى عدة اسباب وعوامل اهمها التأخر الذي وقع في استيراد الكميات اللازمة منه والتردد الذي وقع من المسؤولين في اختيار الطريقة التي يجب اتباعها لتأمين هذا الاستيراد . وهذا التردد يعود بصورة رئيسية الى الاحداث التي تعرضت لها البلاد خلال الاشهر الاخيرة مما ادى الى انشغال المسؤولين فيها والى وقوع تغيير وتبدل في الحكم بما يقتضي عادة توقف الكثير من المشاريع والاقتراحات لحاجة الوزارة الجديدة الى فترة دراسية تقرر بعدها اتجاهاتها وسياستها .

يضاف الى كل هذا ان الجشع وهي صفة تلازم الكثيرين من التجار كان من اهم عوامل الغلاء ، فان التجار رغبوا في الحصول على الارباح الفاحشة التي كانوا يحصلون على مثيلتها في زمن الحرب الماضية

فالغلاء والحالة هذه مصطنع في كلتا الحالتين وهو ليس ناتجاً عن الغلاء — كما يزعم بعض التجار — في المصادر التي نستورد منها هذه السلع ، ولذا ففي الامكان القضاء عليه عن طريق اتخاذ الاجراءات الحاسمة .

هذه هي وجهة النظر الرسمية التي تمكن محرر الحوادث الاقتصادي من الحصول عليها . وقد شاء المحرر ان يحصل على تأكيد باتخاذ مثل هذه الاجراءات فقابل عطوفة وكيل وزارة الاقتصاد الذي صرح بان الحكومة قد بدأت في اتخاذ هذه الاجراءات واكد بان نتائجها الايجابية ، والفعالة ستظهر خلال فترة تزيد قليلا عن شهر واحد .

فتنة من الغرب . . . في عمان

اخبار ★ وصور ★ اخبار ★ وصور

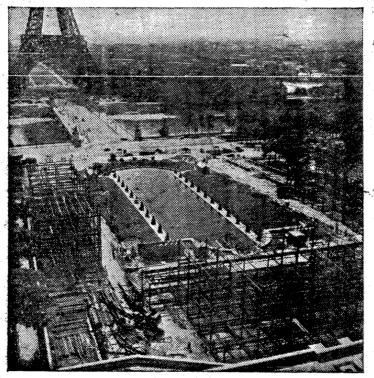

درس مجلس الجامعة العربية المسائل الواردة في جدول أعمال الجمعية العمومية لهيئة الامم المتحدة واتخذ القرارات الملائمة حولها وفي الصورة أعمال البناء الجارية في باريس حيث ستنعقد الجمعية العمومية في ٦ تشرين الثاني لانشاء مكاتب سكرتيرية هيئة الامم . أما الجلسات فستنعقد في قصر شايو الشهير . وفي أعلى الصورة قاعدة برج ايفل المعروف .

ما زالت الحرب سجالا في كوريا فتارة يهجم الشيوعيون وطوراً يتراجعون حتى مل العالم أنباء هذه الحرب . وفي الصورة جندي حليف يقف حارساً على مدفعه المضاد للطائرات في ساعات الفجر الأولى .

شركة امريكية تفكر في انشاء مصنع بالقاهرة

القاهرة — من معين بسيسو — مراسل « الحوادث » الخاص — زار القاهرة اثنان من رجال الاعمال الامريكيين ، وكانت زيارة احدهما جزءا من رحلته التي يقوم بها حول جزء كبير من العالم لدراسة امكانية انشاء احد المصانع في المنطقة الملائمة .

اما الزائران فهما المستر جوينز بين ، وكيل شركة ماكورماك بلتيمور بولاية ماريلاند ، والمستر كبوت تشوسار ، وكيل شركة اتوجيردو بنيويورك

وقد ذكر المستر بين ان شركة ماكورمك قد اوفدته الى افريقيا واوربا لدراسة امكانية فتح اسواق جديدة فيها لاستهلاك منتجات الشركة كالتوابل والفانيليا والمستردة وغيرها ، وللبحث عن منطقة صالحة لانشاء مصنع للشركة .

وجدير بالذكر ان المستر بين قد بحث صلاحية القاهرة لهذا الغرض .

مكتبة فاروق الاول

مكة — قررت الحكومة المصرية انشاء مكتبة عامة في الكلية المصرية بمكة المكرمة ، وسيطلق عليها اسم مكتبة فاروق الاول .

وطن البدو في سوريا

دمشق — كانت الحكومة السورية قد اعدت مشروعاً يرمي الى توطين البدو في المناطق الزراعية ، وقد طلب شيوخ القبائل الذين يملكون مساحات شاسعة من الاراضي « البور » توزيعها بين ابناء عشائرهم الراغبين في حياة الاستقرار وفلاحة الارض بالتعاون مع وزارة الزراعة ، ويقال ان المشروع سيسفر عن رفع مستوى حياة القبائل في سوريا .

فصل الشتاء على الابواب

وعامل اللطرون

تقدم لكم افخر انتاجها

نبيذ اللطرون المشهور

عرق وكونياك اللطرون

المعروفين لدى الجميع

الوكيل في الضفة الشرقية

يوسف بطال البينا

تلفون ٦٣٧ — ص . ب ٢٠٠

عمان — شارع وادي السير